No. 7139, Shanghai Friday MAY 30, 1924 THE EASTERN TIMES Published every morning including Sundays

# 時報

中華民國十三年
五月三十日 星期五
舊曆甲子年四月念七日
今天四張售大洋三分
第七千一百三十九號

中華郵政特准掛號立券按照總包特別優益寄送之報紙

本館開設上海福州路山東路轉角 電報掛號二五一四 電話營業部中央一二〇一 編輯部中央一二〇四

外埠寄報連郵費
○中國境內 逐日寄全年十二元半年六元
○日本境內 逐日寄全年十二元半年六元
○歐美各國 全年二十四元半年十二元

廣告刊例
特等 登於新聞欄之外埠新聞欄內每天每行四角五分
頭等 登於封面及通前以二行起碼每日每行一元
二等長行 登於後幅以三行起碼每日每行七角
三等短行 登於後幅以五十字起碼每日每字一分

## 本報設立黑龍江分館通告

本報於本年五月念六號起在黑龍江省城設立分館所有發行事宜悉由趙可行君辦理凡就地訂閱或代派者逕向該分館接洽可也特此通告

## 上海中華懋業銀行廣告

本行中美合辦資本總額國幣一千萬元實收七百五十萬元奉中華民國政府特准發行兌換券專營各種銀行業務兼設儲蓄部及保管箱手續簡便待遇優隆如蒙惠顧無任歡迎

總行北京 執行部上海 分行濟南 哈爾濱 石家莊 天津 漢口 上海 北京

通滙地點 本國各省歐美日本及南洋各大商埠

滬行地址 南京路十一號 電話中央八六四一至八六四四 電報掛號流字(三一七七)

## 廉價機會止餘二天！湖北先正遺書

全部一百八十冊業已出書預約價連史紙七十元毛邊紙四十五元明日即須截止請即剋購買

商務印書館代售

## 全國運動會選手公鑒

謹訂於五月卅一號(星期六)下午二時半假座北四川路橫浜橋北中央大會堂開懇親會敬治茶點凡選手及職員諸君務盼賁臨是幸

江蘇省教育會 上海女子體育師範學校 江蘇童子軍聯合會 中華全國道路建設會 東亞體育專門學校 愛國女學校 中華體育協會 敬業學校 上海精武體育會 廣東小學校 中華體育師範學校 辛酉學社 新聞報館 同訂

甲2377

## 川沙三圖三益小學校鳴謝鄭鍾漢先生經募益大五金號筵資興學

本校承鄭鍾漢先生經募益大五金號筵資洋一百五十元正移助敝校建築費該號喬梓本應設席答謝親友因提倡教育有此義舉敝校拜領之餘莫銘欽佩除專函鳴謝外特登申新時三報以揚仁風 校址在浦東高行北鎮四通橋東大吳家宅東首

籌備處上海博物院路十六號永興洋行陳耀先啟

## 國立東南大學工科暑期學校招生

本校工科為推廣工業教育及便利他校學生補習本科起見特於今夏舉辦暑期學校修業期定六星期自八月一日起至九月十四日止所授科目除工科大學一二年級及預科必修科目外尚有工業教育工業經濟及學校建築等課程可以選讀函索詳章可附郵票一分寄南京東南大學工科暑期學校辦公處當即寄奉報名期自七月一日起至十五日止學額有限報者從速又本科於下學期起擴充學額續招新生

## 文治大學暑期學校招生

本校暑期學校由大學部教授擔任分國文英文二科(有名)自六月一日起三十日止(開課)七月七日起共七課六星期 索章附郵二分 校址上海[illegible]

乙2238

## 上海南方大學暑期學校招生

本大學利用暑假機會為學生補習起見特設暑期學校陽歷七月十日開課並備有宿舍函索章程附郵票一分即寄

校長江亢虎啟

## 農張一鵬律師代表遠東公共運動場啟事

本律師茲受遠東公共運動場聘為法律顧問嗣後關於該運動場一切法律事宜概由本律師辦理此佈

乙2345

## 江灣賽馬

陽歷五月三十一號即陰歷四月念八日(禮拜六)下午一點三十分鐘起賽是日備有專車下午十二點二十分十二點五十分特此佈告

萬國體育會啓

## 膠濟鐵路管理局招商承辦車工機三處員司夫役夏季制服廣告

本路現奉交通部核准招商承辦車工機三處員司夫役夏季制服有願承辦此項制服者可向本局領取投標章程標函格式閱看在投標時須先交投標押款青島通用銀元七百五十元或交通部認可銀行之實款保單此項押款於開標審定後其不得標者如數發還如得標者自行聲明不願承辦或於本局所定期限內未經來局簽訂合同者即將前項押款沒收所投之標即歸無效其標函封面務須註明(車工機三處員司夫役制服標函)字樣並須用火漆封固加蓋印章附同標樣(並做成全套制服)於中華民國十三年六月三十日上午十二時以前寄到青島本局材料處採買課過期不收即於是日下午三時在本局當眾開標如所投之標並用本局發給之標單者式填寫及不按規定簽字蓋章及不照規定時期送到者一概無效所擇之標並不以最低價格為標準須視其貨物價格均屬相宜者為定或將全批制服分給數家承辦悉聽本局主裁

中華民國十三年五月 日

## 商務印書館新出版

現代教育名著第三種

### 應用心理學

洋裝一冊 一元五角

美國 Worth, Pefferberger 合著 莊澤宣譯

應用心理學為新創立之學科，其對於工廠、商店、學校、法庭以及市政與公民事業上之應用，日益重大，我國尚少專書討論，茲編詳述應用心理學之原理、內容、方法，並闡論斯學發達後各種制度之變更及其將來之趨勢，足供一般學者之研究。

陸志韋編

### 社會心理學新論

本書根據行為派的主張討論社會性的習慣、本能、動作的改變、方法與食色、共同的行為、崇拜與思想諸大綱，立意至為新穎 一冊六角

## 商務印書館重版英文書

- 英華合解辭彙 十九版 一冊二元五角
- 漢英辭典 十六版 一冊二元
- 英文典大全 三版 一冊一元八角
- 莎氏樂府本事 (二十一版)一冊一元
- 莎氏樂府原本 威城商人 (二版)一冊一元
- 英文泰西文學 希臘羅馬文選 (二版)二元半
- 原文羅馬大將該撒 (四版)七角
- 原文天方夜談 (十三版)七角半
- 原文海外軒渠錄 (十版)一元二角
- 阿狄生文報揭華 (十一版)一元
- 迭更司文學故事述略 (四版)四角
- 複式英語會話 (六版)七角
- 實用商業會話 (五版)六角
- 英文世界地理 (五版)二元半
- 英文漢詁 (十七版)一元二角
- 漢英文雜記 一集(三版)二集(四版)各四角
- 英語歧字辨異 (九版)二元

## PARKER PENS and PENCILS

舉世稱讚全球的

### 派克自來水筆 活動鉛筆

派克自來水筆之特色不僅在有精緻華麗之筆桿其容蓄墨水之量較普通自來水筆超過兩倍尤為銳利筆尖平滑任何紙張之上均能深寫如意有得心應手之妙

派克活動鉛筆構造靈活伸縮自如鉛條絕無阻滯及軋碎之弊形式纖巧尤為美觀

更有自來水筆活動鉛筆各一枝裝一錦盒可備臭贈以之饋贈親友適宜無比

上海商務印書館獨家經理 各省分館均有出售

美國 THE PARKER PEN Co. 製造

## 美國造生公司製造 WRIGHT & DITSON-VICTOR Co. 運動用品

造生公司之出品形質俱優敝館經售多年備承體育界推許目下各地運動會相繼舉行特將各貨預備充足以供採用如蒙賜顧無任歡迎

上海商務印書館獨家經理 各省分館均有發售

出品要目 網球用品 足球用品 棒球用品 籃球用品 體操運動用品

人莫不欲知其將來；惟因將來之不可得而知，乃卜之龜筮，叩之星相．其實人定勝天，將來者今日之結果也：種瓜得瓜，種豆得豆．故閣下欲成新商業之人材，今日即應研究商學!!

## 商業預科 已開辦

—科目—

1. Business Literature: A collection of representative business writings.
2. Stories of Great Business Men: Specially written life sketches of modern business men.
3. Business Documents: Specimens of important business papers with notes.
4. Business Conversation: Practical and covering all important lines of business.
5. Business Correspondence: Principles and practice of business letter-writing.
6. Elementary Commercial Geography: Up-to-date and authoritative.
7. Translation of Commercial News: Representative types of commercial and financial news well translated.
8. Commercial Arithmetic: Arithmetic applied to all business activities.

入學程度 習過英文四五年以上者可加入

簡章 請即日函索

上海商務印書館函授學社

## 中德商店夏季大減價

四月廿一起五月十五止 念四天

南京路盆湯弄西

## 浙江實業銀行儲蓄處廣告

上海銀行公會會員

本處開辦已久收受存款區分多類承各界信任存款日增即外埠通函來存者亦日眾外埠存款尤以零存整付特種定期兩種為多足見此外埠人存款尤稱便利 零存整付存款每月存洋一元如至十五年可得洋五百零四元六角比較有獎儲蓄不啻每五年得一頭獎 特種定期存款一次存洋二百元十五年到期可得洋一千元零零六角四分 其他如零存定期整存零付等各有特具利益分別訂有細則承索即奉 又新備西書式儲蓄盒式樣伶巧攜帶輕便以廉價出售只僅收大洋三元 惠顧竭誠歡迎

總行上海漢口路十四號 電話經理室中央七一三〇 營業室中央七一二二至七一二四號 漢行漢口太平街 杭行杭州清河坊

## 廣濟甲券大獎露佈

山東平民工廠基金 醫募

- 一等 第二四五〇三號 本埠大發祥經募
- 二等 第二三六〇八號 杭州升元經募
- 三等 第二八七九一號 本埠瑞源經募
- 四等 第三九五六八號 杭州兆元長記經募
- 五等 第〇九七六七號 寧波華美利經募

以上列號碼倘有錯悞仍以本公司獎單為準

附告 第十五期甲券定五月念二日仍在上海開獎

甲2943

## 上海老北門 大發祥

又十四期廣濟中正券頭獎誌喜

第十四期廣濟正券四月念五日開獎 頭獎第二一萬四千五百〇三號 出山東莊門分售 洋備齊請得主速領

現售各種獎券特別公道 盼望惠顧諸君請得錦標乃盼此佈

乙2944

## 救濟游民工廠 慈善會募 乙種基金還本債券

一等獎三萬元

頭獎有末一字獎 二獎有末一字獎 三獎有末二字獎 四獎有末二字獎 五獎有末二字獎 頭獎有前三字獎 二獎有前三字獎

後天開籤

## 萬國救濟俄僑難民義賑

第五期正券 五月初三開獎

頭獎三萬元 每張洋四元 分條四角 第六期副券現已發行欲購從速

## 第五期 永遠賑濟基本正券

全張五元 分條五角

頭籤五萬元 明天開籤

## 最優新章 共發零股券

一等至二等 一等至五等 一等至六等 一等至十等 均有 末一字 末二字 前四字 上下附獎

一等籤二萬元 五月初十在上海開籤

## 全皖官礦債券 福字甲種新章

(額設三萬張)

頭獎十二萬元

末尾上下均有附獎 又有末一字末二字之獎

五月初三 上海開籤 風雨不更

中華書局 珂羅版精印
泉貨彙攷
全書五百餘頁分訂十二冊綫式布套一函
定價四十八元 特價三十元（郵費每部二角）
三百部爲限
東武王載問比部官京曹時與吳縣葉文卿侍御及其姪王廉生最嗜泉幣之學凡關於制度得失品物真贋一經鑒定無不精審此集所收上自太古下及明季旁及壓勝外國諸品爲比部積十年中所見所親手自精拓者逐品參稽面審以瘦金楷體都凡十六卷顏曰泉貨彙攷以視世傳泉匯諸書之摹刻失形傳寫譌誤者奚啻霄壤茲向王氏後裔借得原稿用珂羅版精印與原蹟不爽累黍治泉幣學者自當先覩爲快也（甲18）

奉贈修行要訣
近世修行者往往盲修瞎鍊誤入歧途此書爲救世金針修行人第一要書同人發願印送要者付寄郵費一分至上海四馬路有正書局即當郵奉一冊如能廣爲分送需要多本一律照寄不誤 極樂社啓

上海日夜銀行六大便利
(一)各界人士自朝至夕各謀生計無暇之時多在夜間若在本行存付款項不致遺誤公務便利一也(二)各校學生惟星期始放假出外本銀行星期照常營業學界諸君存付款項較爲相宜便利二也(三)工廠男女除放工之外均無餘暇若與本行往來則各廠放工之後正當本行營業之時儲蓄薪資不憾困難便利三也(四)旅行諸君夜間登程憾各銀行休息過早川資難支若與本行往來隨時支付不誤行期便利四也(五)滬上各界人士應酬甚繁勢多晏起公餘必在夜間到本行存支欵項不致誤時便利五也(六)貴客遇有急需珠寶鑽翠可至本行估價押洋手續簡便利息克己以副雅意便利六也
行址愛多亞路大世界西隔壁電話六〇六六七〇

赴美留學諸君注意
清華學生團已由教部定妥艙位准於八月二十二日搭提督公司約麥遜總統號出發國內各校諸君如欲加入同行請移駕敝部接洽或函洽均可敝部並可代請護照及辦理利便行旅上一切手續謀諸君滿意爲唯一目的又敝部所組自費學生團已定八月十日搭提督公司約克遜總統號出發艙位無多欲定者從速
四川路上海銀行旅行部啟

(原理)(功能)(特效)
六〇六之主要惟賴洋碘六〇六能治梅毒亦爲洋碘之功所以治梅毒之第一聖藥實非洋碘莫屬況本藥房更悉心研究提煉洋碘之精和以其他各藥製成此片厥功可想見矣其名曰洋碘精者蓋亦實事求是不尙虛飾故耳
此洋碘精有殺滅血中毒菌搜除血中汚濁增長血液補助氣體之功且無論其毒之蘊於內或現於外及受而初發愈而未淨者既服此藥莫不立見奇效可保後不復發也
小便短澀者服藥三日後得以通暢 白濁點滴者服藥五日後得以見少 塊覺酸痛者服藥七日後得以漸消 龜頭腫爛者服藥十日後得以見愈 口鼻潰爛者服藥半月後得以如常
尿道刺痛者服藥四日後得以減輕 兩胯有塊者服藥五日後得以化小 腎囊虛腫者服藥七日後得以收縮 腎莖起泡者服藥十日後得以如舊 毒瘡漏體者服藥半月後得以早愈
主治（新久梅毒 楊梅毒瘡 五淋白濁 單雙橫痃 魚口便毒 宿毒入骨）（下疳沿肛 筋絡酸痛 口鼻潰爛 遍身紅點 筋脹起核 瘋癱拘攣）
（服法）每日飯前早中晚三次每次吞服二片
（價目）每瓶一元七角五分 每打十七元五角
總發行所 上海四馬路中市 中西大藥房 分發行所 本埠 先施公司 永安公司 中西大藥房 各大藥房 外埠 各大藥房

## 社說

### ◉南北匪患復熾 （景）

最近。閩省擄外人之匪案未了。而桂省擄刦教士之案又起。不特閩桂兩省。其餘各地擄人刦殺之案。亦層見疊出。又如山東匪患自臨城案以後。經中外人士之攻擊。而督責當地軍官。始稍稍盡力。匪勢一時亦稍殺。今據所傳孫部之嘯聚。又已猖獗如前。說者謂其爲對於六旅之復仇。然其軍人與官吏之玩忽。亦有以致之也。蓋治匪之法。無論寬嚴。亦須均以誠意出之。以勤力制之。撫之而不爲之計。勦之而不絕其根。忽撫忽勦。而有時且任其滋長。不撫而不勦。則匪亦何憚何感。而不復蠢動乎。況又加軍官之間。自相阻害。欲求匪患之消滅。豈可得哉。一旦釀成大案。不過張皇無措而已。

## 電報

### 內閣提出總辭職

二十八日夜、閣員全體在顧維鈞宅會議、對節關財政、迄無辦法、金佛郎停頓、德發債票復生變化、各方不諒、又多牽掣、公決現閣已無法維持、二十九日晨、閣議遂決提總辭呈、午後入府、請曹錕改組、曹慰留、囑與王毓芝等從長計議、（本館二十八日北京電）

孫洪伊組閣、漸成熟、聞王毓芝吳毓麟在津與洪伊已有接洽、（本館二十九日北京電）

二十九日閣議、吳毓麟回京、入府報告一切、未列閣議、由次長代、財仍由次代、餘均到、孫撥報告孫傳芳遇炸彈、電交閣員傳觀後、孫謂日前厦門發生水警廳長遇炸事、今又有此案、與閩局治安所關甚大、除電慰問外、並請將拿獲兇手匪徒情形、及福州狀況隨報、又議吳佩孚請以中將給卹郭緒棟、不合例、結果照特任官撫卹、（本館二十九日北京電）

二十八日聶憲藩王懷慶劉夢庚程克在衛戍司令部、會議京師治安問題、結果對田案即將兇手槍斃、今午已將馮子雲正法、對顧案嚴緝兇手、對被捕五學生、有主張交法庭訊辦、王懷慶反對、謂危及京師治安、軍警機關、不能棄置、又據探報六一各校生擬聯合大舉遊行、議決由程克提二十九日閣議討論、乃程在閣席上未提及此案、王懷慶聶憲藩等大憤、公推王懷慶入府請示、（本館二十九日北京電）

二十九日閣議、外農交三部提國際保工第六次大會、決派駐瑞士公使陸徵祥爲第一委員、蕭繼榮爲第二委員就近與會、又決以于晋雲署徐海道、（本館二十九日北京電）

王毓芝吳毓麟念九日午回京、吳隨即入府報告、據毓芝云、王承斌辭職、可望轉圜、（本館二十九日北京電）

新民社爲張仲烈運動大理院長、（本館二十九日北京電）

二十九日閣議後、開秘密會議、決定總辭職、已一同赴府、內閣總辭職之原因、因議員間對於德國債券案提出議會之意見、贊否不一致、（東方二十九日北京電）

### 進行中之德發債票案

德發債票案、二十七晚孫寶琦王克敏在顧維鈞宅會商辦法、此欵關於交部方面湖廣津浦路債票部分退回約數、英金五百萬鎊善後借欵等、約四百萬鎊、加以倫敦基金存欵、百二十萬、共一千萬鎊、以一零合華幣有一萬萬元、吳毓麟擬將湖廣津浦債票作廢、以上各欵可作現金挪用者約二千萬元、但各方羣思染指、支配困難、財部已擬支配草案、約敷三個月政費、由顧維鈞修正、備提閣議、惟孫寶琦以應否交議會、須考慮一二日決定、（本館二十九日北京電）

國會對德發債票、以發清歲費爲條件、正在磋商中、孫寶琦以德發債票案交憲政實施委員會、二十九日開會討論、多數主張不交國會、惟有一部份、以交部承認一部公債權有效、增國庫負担、應交議、爭論無結果、（本館二十九日北京電）

### 劉存厚不滿對川令

劉存厚對新發表之對川令、不滿、聞蕭耀南昨得劉電、謂辭職離川、（本館二十九日漢口電）

吳佩孚請任陳遐齡爲援藏總司令、以三師入藏、（本館二十九日北京電）

二十九日命令、劉湘授陸軍上將、（本館二十九日北京電）

曹錕派翁守謙赴洛、商解決川局、（本館二十九日北京電）

### 法飛機抵京

法飛機來京、府院各部均派員至南苑歡迎、夜法國俱樂部開會歡迎杜上尉、（本館二十九日北京電）

法飛機五點半抵南苑、擬休息二日、駛往奉天、（本館二十九日北京電）

法飛機午後一點抵濟南、停留時許、已向京出發、（本館二十九日濟南電）

路透訪員謁見杜愛西上尉、杜謂沿途華員均予以輔助、惟此段爲其最困難之飛行、在徐州降落時、機件有損、曾加修理、抵南苑時、安然降落、有華飛機出迎護送之、場中觀者數千人、法使亦與其列、各使署均派代表涖止、此外有中國大員多人、總統代表及航空處、曾於杜上尉降地時贈以紀念勳章與証書及美術品、航空處長讀歡迎詞、杜上尉答謝如儀、杜擬留京二三日、今夜法使設宴爲其洗塵、明日公府等處將開會歡迎之、（路透二十九日北京電）

杜愛西上尉今晨九時十五分抵此、數千人民內有男女學生若干團觀其來去、杜駐此約兩小時、降升甚活潑、（路透二十九日徐州電）

### 外交要件

交部咨外部、謂美人在汕頭設立無線電台、請先調查明確、再定辦法、（本館二十九日北京電）

交部商中英公司、請緩一年欵、公司不允、由英使照會外部、請轉咨交通部還欵、（本館二十九日北京電）

和國駐京公使照復外部、對於商標法仍未同意、（本館二十九日北京電）

總稅務司允將滬津兩海關監督外商掛號圖樣文件、移交商標局備考、（本館二十九日北京電）

李義元毆傷外人案、定三十一日在大興縣開審、（本館二十九日北京電）

京師無業俄人充斥、時發生不規則行動、當局現決定嚴行取締、（本館二十九日北京電）

熊鄭公餞日領事籐井、籐定三十一日返國、聞新領事定下月三號接任、（本館二十九日濟南電）

廣州美副領事張伯倫氏奉命赴梧州營救在大灣被擄之教士、並擬相機設法使桂林教士脫險、（路透二十九日北京電）

沙縣加羅爾氏接馬凱氏五月二十六日函稱、渠體甚弱、望速營救、（路透二十九日福州電）

英教士加佛萊氏、迦恩氏、美教士萊克斯氏、裴氏、及醫士米勒氏、乘美國醫院船羅諾克號由梧州赴平樂、在距平樂十哩之大灣爲匪擄入山中、按該隊乃請准中國地方官赴桂林拯救圍城中之教士者、據梧州所接消息稱、二教士已在桂林遇害、英美使署均已請中政府注意最近之暴舉、並請速設法營救、（路透二十九日北京電）

### 北江軍事之緊急

北江軍事緊急、趙成梁調兵防翁源、（本館二十九日香港電）

楊希閔劉震寰決召集各總司令重要會議、其目標、(一)化除各軍悞會、及主客見解、(二)解決財政問題、(三)進攻惠潮策略、（本館二十九日香港電）

粵商團二十七日會操、佛山商團到萬餘人、許崇智任魏邦平粵軍總指揮、出發南征、李烈鈞爲蔣介石胡漢民所排、以使日爲名離粵、（本館二十七日香港電）

胡漢民廖仲愷爲共產黨陳獨秀譚平山所排、有聯許崇智、逐陳譚訊、（本館二十九日香港電）

### 孫傳芳遇刺後之閩局

三山座座客已省釋、店夥仍留充眼線、孫傳芳佈告、決不因此事灰心、（本館二十九日福州電）

閩電、孫傳芳被炸未死、旅長盧香亭傷一臂、（本館二十九日北京電）

周蔭人電、已移駐龍巖、（本館二十九日福州電）

傳臧致平部又攻建甯、（本館二十九日福州電）

### 湘省議會護憲之表示

省議會近日對各縣議會請修改省憲電、概置不理、以表示護憲決心、

政府二十八日復省議會、以十二年度預算案尚在覆議中、對於決算案暫難提出、（本館二十九日長沙電）

馬濟所練武衛學兵、不日開往永州、（本館二十九日長沙電）

商會對政府借欵、尚無具體答覆、（本館二十九日長沙電）

各縣法團電催葉開鑫就湘西督辦職、（本館二十九日長沙電）

### 教部職員聚議索薪

教育部因節關在邇、全體職員聚議索薪辦法、以罷工爲後盾、（本館二十九日北京電）

政府電蕭耀南責成節前籌十萬、發給在成都重慶一帶援軍欠餉、（本館二十九日北京電）

教部昨又咨外部、本月崇文門所撥留日費、須由本部領滙、（本館二十九日北京電）

馬福祥入府謁曹、請飭部籌撥軍費、以便回綏發餉、（本館二十九日北京電）

江西旅京同鄉、反對蔡成勳私借外債、（本館二十九日北京電）

農商部令上海各交易所、催解稅欵、（本館二十九日北京電）

庫倫活佛死後、應另冊封、並擬乘機收蒙、由內陸兩部及蒙藏院檢閱使署等、約期會議、訂定方法進行、（本館二十九日北京電）

張錫元又咨陳政府、仍主張察哈爾移治、（路透二十九日北京電）

張作霖在奉舉行文官考試、京北大法大赴奉應試者最多、（本館二十九日北京電）

省會代表吳得祿趙世陰等、偕魯議員孟傳瑾赴京、向國會爭制定省自治法權、（本館二十九日天津電）

農部咨直省署、召集實業會議、（本館二十九日天津電）

南皮縣破獲巨匪十餘名、（本館二十九日天津電）

職業教育出品展覽會、二十九日晚閉幕、各省出品分五日送還、參與該會之德人培侖子林台兩人定一日離漢、（本館二十九日漢口電）

財廳長龔積柄、近發表大批諮議顧問、多爲議會中人、聞其交換條件、將來不反對該廳行政、（本館二十九日濟南電）

青島厲行烟禁、十販裹足、日人因以專利、（本館二十九日濟南電）

暑期學校派員赴滬漢等處遴聘各科教員、（本館二十九日長沙電）

南洋琴島贈來大批博物、（本館二十九日長沙電）

馬聯甲二十八日離亳、乘汽車抵蒙、改乘帆船回蚌、（本館二十九日蚌埠電）

鳳陽關監督汪彭年、由甯回蚌、二十八日拜訪各界、藉資聯絡、（本館二十九日蚌埠電）

中國留日學生數、震災後激減、入四月以來、數復大增、計至三月末、有一千五百名、現就五月計、已達一千八百名、至六月中、大約可達二千名云、（東方二十九日東京電）

●停止英俄會議之動議
二十八日巴黎電、英國已請國際聯合會、於下屆集會……

●大理院院長之人選問題
繼議以後問題、次則雙方對於交涉進行之準備……

### 停止英俄會議之動議

路透二十八日倫敦電、梅稚伯爵今日在上院動議、立即停止英俄會議、謂布爾希維克主義之侮辱、非英帝國所可受、巴摩爾爵士答稱、政府希望英俄會議可繼續進行至議定雙方所可滿意之辦法爲止、渠意以爲現未有此種結果、必不可得之理由、祇須局外黨人不來干涉耳、政府現勉力擬使談判迅速結束、但所議問題甚多、其中頗有關係甚大者、政府以爲雙方同意之結果、將有重大影響及於歐洲云、克松侯爵稱、英俄會議之公報、含混晦澀、渠不願予人難堪、故主張修正梅稚伯爵之動議、收爲上院主張英俄會議應速結束之表示云、上院贊成克松之修正文、

### 法國總統之去留問題

路透二十八日巴黎電、最重大問題觀新內閣人物問題、尤至重大者、現爲米勒蘭總統之命運、左黨諸克要求總統辭職、主張左翼黨領袖不得於米勒蘭總統任命下接受總理之職、俾迫令米勒蘭下台、但右翼黨與中央黨則謂總統之憲法責任應仍在位、同時普恩賚尚擬作最後奮鬥、觀其近日言論、頗有招集黨衆組織反對黨、而自爲其領袖之意、

### 英國飛船計畫案成立

路透二十八日倫敦電、航空部次官李志今日在下院提出政府飛船計畫之二十五萬鎊附加預算案、謂由英到印度五日可達、由英到澳洲十日或十二日可達、飛船有此希望、故預有其許危險、亦非所顧、使此計畫果成、則將來可能性極大、估計三年後飛船可作直赴印度之飛行、但渠信時期或不須三年、政府擬即在加定頓開始研究、並從速建造有五百萬立方呎容量之飛船一艘、渠未便謂政府擬經營載客往印度之飛船事業、但政府擬先准立合同者有自已經營此事業之權云、此案已成立、

### 美衆院通過海軍比例案

路透二十八日華盛頓電、衆議院今日通過准海軍合於五·五·三·比例之議案、准造斥堠巡艇八艘、內江砲艦六艘、修整大戰艦六艘、其經費以一萬一千一百萬元爲限、

二十九日華盛頓電、衆議院否決請撥經費、俾將若干大艦砲位升高之海軍案、但核准撥欵一千八百五十萬元、將大戰艦六艘改爲燃煤油艦、並增置抵制潛艇與飛機之設備、

### 美參議員詆責共產黨

路透二十八日華盛頓電、參議員福萊特氏宣稱、如二大黨在未來之大會中無一能表明有掃清積弊之能力與志願、則渠願獨立從事選舉總統運動、福氏又詆責共產黨、謂其謀控制六月二十七日聖保得農工進步大會、

### 協約致德之公文

路透二十八日巴黎電、協約國公文一通、今日送交駐法德大使、內述協約國關於德國軍事管轄之見解、

### 意捷條約將簽字

路透二十八日巴黎電、捷克總理比恩博士現抵羅馬、將簽字於意捷條約、

### 羅京軍火庫失慎之損失

路透二十九日羅京電、城中有軍火庫一所起火、轟炸多次、附近一帶大受損失、消防隊現力圖限制火區、

### 英美飛行家之行蹤

路透二十九日東京電、據函館消息、美驅逐艦載供英飛行家麥克拉倫氏所用之飛機一架、將於今夜開赴香港、星期一晨可抵該處、

二十九日東京電、如天氣晴好、美國飛行家將於星期六日由霞浦出發、目下正在試驗新發動機、而作必要之修理、

### 英下院討論死光問題

路透二十八日倫敦電、今日下院詢及死光問題、航空部次官李志氏答稱、政府報據科學家或業務家所可滿意之條件、予麥蘇士氏以表演其發明之機會、並予以種種便利、俾可作雙方所能滿意之試驗、乃麥蘇士竟拒絕之、航空部與麥蘇士交涉頗覺爲難、半因報紙爲麥氏張目、半因麥氏屢自稱有新發明而要索重酬也、故航空部不能僅憑其言而不慎重考驗其發明、今麥氏願不準備受此考驗云、

### 各國近事彙誌

路透二十九日海牙電、荷蘭第二院昨夜以四十八對二十八票通過准荷蘭皇家汽船公司借債五百二十五萬佛洛林之議案、

二十八日巴黎電、英國已請國際聯合會、於下屆集會時、討論改建在奥甸布三國之軍事管轄權、

二十九日倫敦電、聞東京新電話所需之全部器具、將在倫敦與利物浦製造之、第一批定貨計七十五萬鎊、已立成單、

二十八日哇太華電、加拿大下院今日聲稱、政府所辦之商船事業、在過去一年內、於償付利息等欵後、共損失九百三十六萬八千元、

二十八日莫斯科電、加米尼夫氏報告內國商務、謂一九二三年之難關、繼以商業發展時代、政府願幣制之改革、不復須濫發紙幣、政府對於內國商務之主要目的、乃在畫商合作社、調節國家市場、以廉價供應用品與農民、俾抵制私人資本零售之操縱、私人資本家之權利仍不變動、

二十八日里加電、莫斯科電稱、在共產黨大會中贊助特羅資基氏擁護反對黨之說者、僅泊里哇自拉漢斯某氏一人、泊氏反對清除黨中批攻、謂須此乃大會以後之事、又謂今所開始對私人資本之戰爭、乃反對黨所要求、

二十八日西議拉電、英印各報均謂欽命委員團所悉印度民政多用印人之條陳、足使職位問題獲滿意之解決、惟對於由印度大員在各省徵集人材、且出之過驟、試行後能否收效、均抱疑慮、印報一致抨擊欽命委員會之報告、謂其不適於事勢、立法議會之印議員亦持反對態度、彼等現擬提出動議、

### 閣潮　北京特約通信（一鷗）

▲小孫未必得志　▲髮兵大告奮勇　▲孫醫拚命圖存

孫醫老運欠佳、熊掌與魚、既不得兼、六月閣揆、中間見扼於老鄉姪、幾無日不在驚濤駭浪中、然週旋應付、履險如夷、老鄉姪卒未得逞、孫醫手段亦良足佩、特在今當擂花照眼時節、幾見平息之駭浪、又復軒然而起、大有愈激愈高之勢、癥結所在、因㈠小孫派之猛烈活動、㈡財政上之牽動、關於前者小孫以久不得志、靜極思動、打破民黨招牌硬幹、於其近之僕僕風塵、已可概見、實則曹家門墻下決不能容此等尤物、蓋緹大沽雖不免以姻婭關係、動故人之想、要之利害所在、亦殊不敢引狼入室、環伺大沽之近侍一派、更以切膚之痛、並其欲來觀光京國、亦且矯詔擋駕、不過小孫手下一般盤將、以生樂死哀、一方鼓勇拆臺、一方準備日內宴客、預爲搭臺佈局、所謂第一隊人馬已於昨日出京名爲迎接小孫、實則計畫一切、第二隊本以看守大本營、**故李樊陽等正竭力進行不信任案、**其實小孫事勢上未必得志、亦徒見其情急乃爾、至於頤髮派以王買辦三月破鈔十五萬、得人錢財消人災、故李之不信任內閣案中、不少髮兵在內、蓋即以抵抗買辦之查辦案、但以馬弁與買辦感情雖不如其髮黨、並未沾到馬弁餘瀝、究竟總是同一跳板上人、棒亦甚當、故與副署李之不信任案關係中之關係、則又欲染指馬弁、而近侍派慮大權終不能獨攬、卻亦欲促成馬弁內閣、其他不足稱黨之黨、爲急於乘機開拓、轉而附和、故所謂倒閣團體已有六七之數、孔府愷且又提出不信任案、其實拆穿西洋鏡、無非如是而已、然而孫醫以不甘罷休、拚命圖存、與衆坊東西兩院諸子、勾勾搭搭、亦甚打得火熱、近在東院大拍胸脯、準提大理院長案、實亦有溝深作用、蓋冀以此牽起審計權、一方既示好感、一方足制財政死命、固無怪大沽不以爲然、髮兵亦聞而大譁、**閣中人因當日程克受辱、髯公未曾一言爲護、認爲別有會心、羣相詰責、似亦難堪、**不過其手腕至爲靈敏、小孫既未必得志、此公當然可多延長幾時閣逝、馬弁亦祇好望洋興歎耳、（五月二十七日）

## 要聞

### 德債將與金佛郎同時解決

連日外間對於德發債票問題、多謂內中枝節滋多、不易解決者、但據深知內幕者言、此種傳說、純係接近政府方面所造、以緩和反對之空氣、實則此事可算完全成功、德國政府承諾之電、早已到達、特其全案內容如何、則因當局嚴守秘密、外間尚無從知耳、此外更有一極可注意之消息、據聞當局近日所積極進行者、尚不僅德債一案、即全國所反對之金佛郎問題、亦同時並進、且預定兩案同時告成、其始本擬避免麻煩、事前不交國會議決、姑俟木已成舟、再行設法維繫、不虞隳壞之不就範、聞因有此建議謂此兩案關係過大、政府犯不着獨任其責、不如以之咨交國會、既可得財政公開之名、復使謗有所分、不至以一身而叢衆矢、且議員目的所在、久爲衆所共知、所謂質問彈劾不信任等等、大都爲達其目的之一種手段、果能善爲佈置、未必不能得多數贊同、在國會中拉足人數、當然可以將該兩案咨交議決、以完手續、萬一不能則祇得由政府負責辦理、因之奉承意旨之議員、日來大形活動、預定一星期內告厥成功、究竟如何、且拭目而觀之可耳、

### 念七日閣議情形

▲議決發表對川命令　▲討論德發債票案

念七日星期二國務院例會、十一時開議、孫寶琦及外顧、內程、農顏、教張、法薛、海李、陸陸、均到、財部仍蘇次長代列席、交部則因吳毓麟赴津、代表府曹慰留王承斌、亦由孫次長代表、將開議時、內程談炸彈案尚無着落、頗有不豫色、衆皆以溫語慰之、開議後、孫寶琦先提出川省大吏問題、謂前此擬令送府後、府方謂此事似應再畧加考慮、故未即發表、嗣此洛陽吳使來電、則謂以發表爲得、且劉湘駐京代表王陵基日到府院催促、則又似有不能不斟酌發表之勢、今究應如何辦理、某閣員謂發表此令而以楊森爲四川督理、反對者固多、而不發表此令、則又有維持劉存厚現有地位嫌、此誠一最難處置之問題、衆謂此問題誠難解決、然楊劉所爭者督軍耳、如將督軍一缺裁撤、則爭持之目的即消滅矣、某君云、裁撤督軍、仍置督理、名雖異、而實相同、又豈能免爭、衆謂實際固半斤八兩、然名目上督理究非督軍、亦可稍平爭者之意氣、故仍以裁撤爲得、唯一面裁撤、同時仍發表督理令、究有不妥、誠不如先發表裁撤督軍令、再斟酌各方形勢、續行下令之爲得、遂議決先將裁撤四川督軍令即日發表、爲議其他、然議決後、又有人提起異議、遂又議決發表、次孫寶琦提議咨覆參議員雷殷、質問地方制度、政府有無實行誠意、及準備何日實行、並要速復縣自治機關、以符憲法規定案、內程云、恢復縣自治機關、在今日有無必要、實爲極費斟酌之問題、今擬先由內部、發電徵各省省長對於恢復縣會之意見、再行核奪、可否之處、即請公決、衆無異議、次教張報告、留日學務專員問題、本人以爲以總裁及專使名稱、實有不安、唯可於舊有監督及學務專員之二者擇一而任之、可否之處、即乞斟酌、討論後、衆謂前者固不適用、後者雖尚適合、然過去之監督名稱、總以不用爲得、所餘者只學務專員、而學務專員之名、又似乎非尊崇之稱、故仍以再行擬一名稱爲得、遂決定仍由教育部審定名義、再交閣議核奪、至此遂討論簡關財政、但因蘇錫第謂尚在籌畫之中遂擱置、餘如葉夏聲請查王克敏案、膠濟路庫劵案、均未議、至十二時四十分散議、由內程入府報告、例案無公佈、

又一報告、昨日閣議於上午十時四十分開議、首討論洛吳第三次來電、催下四川督長命令案、各閣員對此均有發言、大都以原擬六道命令中、關於劉湘之川滇邊防督辦一令、尚須再加斟酌、因藏之一字、將川邊管轄範圍、包含在內、川邊鎮守使陳遐齡、曾兩次來電、表示反對、且以去就相抗爭、而外交方面、亦尚有問題、不如將藏字除卻、以免後來之糾紛、當即決定改爲川滇邊防督辦名義、與原擬其他五令、即日交局發表、次議德發債票案、由孫寶琦親筆下條、將全案關係文件、調查會議所檢閱參考、但其討論結果、無從詳悉、嗣又談及美國家名義去電致謝、各閣員一致贊成、決定即由外交部擬稿拍發、最後孫聲言、天氣漸熱、此後閣議時間、擬提前一小時、改於上午九時舉行云云、遂宣告散會、

### 國會議員電賀法國左黨

▲請改善現政府態度　▲並捐除付金之成見

法國選舉結果、左黨勝利、物利安赫禮歐班樂衛等、均當選、國會一部分議員電賀勃等、並及金佛郎問題、其原電如左、巴黎勃利安、赫禮歐、班樂衛三君、並轉左黨諸君公鑒、聞諸君以得國民同情、所獲選舉勝利、同人等敢代表中華國民、爲諸君賀、唯同人等有不能已於言者、前以貴國政府決定退還貴國應得之庚子賠款一案、今同人等希望貴黨諸君、改善現政府強以用金貨交付之辱我民國國民之態度而完全取法美利堅兩次退還之先例、光明磊落、以增進兩國之友誼、是則諸君今後之責任也、同人等今以最誠懇之意、豫進忠告、即希鑒察爲荷、中華民國國會議員胡祖舜、郭同、馬驤、牟琳、葉夏聲、呂復、王乃昌、羅家衡、王敬芳、李載賡叩、

### 大理院院長之人選問題

據政界消息、大理院院長問題、現尚在當局考慮之中、唯所考慮者、非提不提問題、乃將提何人之問題、政府最初欲擬先提出余棨昌、然余棨昌無通過把握、已有請勿提出之表示、故不得不另改提他人之計、聞洛陽方面已有電到京請于董康王寵惠二人中、擇一提出、而當局則頗傾向於王、已有密電拍往海牙、徵王同意、須俟得王覆電後、方能決定、但又一說則云當局因日來競爭此席者甚多、如江庸、徐佛蘇、董康、石志泉等均在逐鹿之中、頗陷於取捨兩難境、以司法界領袖之地位、其人選當然非從極嚴格不可、乃政府既不能自立一確定之標準、而競爭者又不顧其本身資格之如何、提出之際、現象已如此、他日交出參院同意、不知其紛擾更將若何、殊令人對於司法前途、生無限之憂慮也、

### 北京發表之命令

陸軍總長陸錦、呈請任命余慶綮爲漢陽兵工廠會辦、應照准、

暫行代理部務司法次長薛篤弼、呈監犯行狀善良悛悔有據、擬請分別宣告減刑免刑等語、本大總統依照憲法第八十七條、宣告將該犯覃平甫任鐵兒石廣德袁玉英張文培均予免刑、原判定執行無期徒刑之李小勁即李國忠高昆均減爲執行徒刑十五年、以昭激勸、五月二十八日、

### 美教士在桂林遇害之傳聞

美使署接得廣州美總領事館拍來專電報告、謂有美教士二人、最近在廣西桂林被殺、消息確否、尚未証實、現美使署已電詢廣州長沙兩處美領探問、據最近報告、在所稱二美教士被殺、並未列舉姓名、據廣州總領事報告、桂林已被沈鴻英軍包圍、據聞於攻城時曾有教士遇害云云、該電發出後、美國教徒數人、因聞該處其他英美教士、亦在危險之中、即乘委由梧州前往調查、廣州美總領事、並已要求軍界當局保護各國教士、數日前長沙領事、亦曾報告此事、惟目下桂林方面、軍匪充斥、交通阻斷、欲得確實消息、實屬至難也、又據中美社廣州五月二十七日專電、居留桂林之美國教士兩名、在該處車站爲該地軍隊所殺云云、本月八日、北京方面復接長沙方面消息、謂桂林之外國教士、因洪兆麟部下擬攻取該城、所處情形、極爲危險云、復據中美社、廣州五月二十四日電訊、美教士被害事廣州美國總領事、曾請廣西軍事當道設法救濟、迄未聞有若何之援助、梧州方面外國教士、因此特組織一救濟機關、前往桂林、營救一般危險中之外國教士、一面調查此案之眞相云云、按桂林教士、有英人數名、（名未詳）美人六名、內有阿瓦孫女士、千寧斯夫婦、瓊思女士、馬都教女士、及歐佩路女士等云、

### 駐奉日領之無理要求

▲對奉當局提出條件八欵　▲張作霖已決定嚴予駁復

駐奉日領事近忽提出條件八欵、請張作霖承認、其內容與我國之國防主權、俱有莫大關係、茲特錄之如次、

㈠中國官憲對於旅居滿洲蒙古之日僑、應負保護責任、如保護不周、致日僑受損失、則中國官憲應負賠償之責、

㈡日本得在奉天大連及其他各處添築無線電臺、以與日本高麗通電、

㈢奉天安東間、應設置長途電話、

㈣南滿鐵路界內各日郵局、非俟中國有組織完美之郵政局成立後、不能撤退、

㈤爲保護日本人民起見、駐紮延吉琿春及南滿之日軍、於各地胡匪未能肅清以前、不能撤退、

㈥日本於所轄境內、開辦學校、招收中國學生、官憲不得干涉、

㈦日本所轄境內各工廠之出品、中國人民不得抵制及禁售、

㈧中國應按照以上之要求辦理、並應以日本資本發展實業、

張氏對於此項、決定嚴予拒絕、已飭交涉署長鍾世銘着手駁復、但不知能否有效也、

### 日俄交涉連日休會之裏面觀

北京芳澤加拉罕會議、原定休會二日、二十六日再開交涉、茲聞二十六日並未續行會議、二十七日能否開會、亦難斷言、蓋自初二十三日臨時決定休會時、即未確實約定二十六日再開、僅言暫行休息二日而已、故二十六日雙方均無再開會議之提議、聞其原因有種種、一則以雙方對於從前交涉之結果、大體上已有一種收束、不得不電請本國政府之指示、在本國政府訓令未到以前、無從續議以後問題、次則雙方對於交涉進行之準備、尚未十分完善、此次結果、既屬決定今後交涉成否之關鍵、自須更加愼重、而芳澤公使方面復以二十五日到京之宮川通譯官、齎到外務省之訓令及參考書類等、一二日間不能準備妥當、故二十六日未能續行交涉、且聞加拉罕氏自二十五日以來、忽然抱病、雖不至十分辛苦、然健康上已略有缺點、不能不稍事休息、因此種種、所以繼續休會至三四日之久、又據日人方面消息、此次休會、事前雙方均已同意、其主要原因、爲準備今後交涉而起、雙方已有諒解、自非交涉停頓可比、故在準備未了、或本國政府訓令未到以前、或竟休會至五六日亦意中事、至如休息後之交涉如何、此時亦頗難豫料、總不能絕對的悲觀、亦不容樂觀、蓋俄國方面向來之手段、非至最後一幕、不能畢露、故日本方面亦頗防之云云、又據二十四日大阪每日新聞東京電話云、北京之日俄交涉、自十四日開始以來、連日續行會議、在開始此項正式會議之先、原已議定最初就懸案之全部、爲自由討議、然後就懸案之各個問題、逐條具體折衝、待兩國主張已發見一致之點、彼此意見已完全一致時、更細密的討論、於是始行擬定條文、現在自由討論、已於十七日之會議告終、及二十日之會議、又將廟街事件及懸案全般、概括的討議終了、二十一日以後、已移於具體的折衝、芳澤公使已將各懸案中彼此主張業經一致與尚未一致之各項、分門別類、詳細報告外務省、請示訓令、其中主張尚未一致者、爲以廟街問題爲中心之利權問題、與舊條約及舊債務兩問題、此種問題、今後應執若何態度、目下日本政府正在愼重考慮、俟日政府最後的態度決定、俄國方面復表同意、則北京會議、當入於最終的討議、惟外務當局以懸案全部、欲雙方主張完全一致、爲極不容易之事、故迄今對於北京會議之前途、尚未樂觀云云、

### 東江軍事之各面觀

廣州通信云、東江戰局、自對粵命令發表後、已有不容再停頓之勢、日昨范石生在江防司令部、開軍事大會議、譚延闓楊希閔樊鍾秀劉震寰均列席、討論結果、限三個月平定東江、日間即分三路進攻、尤以滇軍爲最憤激、蓋以百戰入粵、屢著勞績、今功虧一簣、而林虎居然欲攫得與省地盤、非並力剷除不可、故特先行團結內部、現滇軍三軍、精神上已有融洽之說、一掃從前之隔閡、並設一軍事研究會、以資聯絡、協謀軍事上之進行、至於湘桂豫各軍、亦以北方與粵方急、同舟遇風、當謀共濟、自江防會議後、已趨於一致、不可謂非聯軍前途之樂觀也、

東江近日戰事、雖甚沉寂、然進攻計畫、仍在積極進行中、中路西路軍駐紮飛鵝嶺、滇軍第六七兩師駐柱榜山、范石生及朱培德所部、則駐環西湖一帶、日昨劉震寰復加派嚴兆豐砲兵一營、革冠英步兵兩營、開往飛鵝嶺協攻大軍重重圍困惠城、並未因水漲退却、楊坤如竭力死守、屢欲破圍衝出、又以聯軍監視甚嚴計不克逞、現聯軍已運到轟炸品甚多、一俟東江水退、即行猛烈攻擊、楊希閔劉震寰亦俟水退即返前敵云、右翼方面亦已決進攻海陸豐、以豫軍爲主力軍、現豫軍前鋒部隊已開赴右翼陣地、一俟後方部隊完全開到、即協同西路軍一部及滇軍五六師向平山前進、查此處陳軍保棟演雄王秉鈞翁鵬輝鍾景棠部、將來必有一場劇戰矣、左翼方面、湘軍雖退出河源、實因後方殘敵尚須搜剿之故、現附近餘孽已告肅清、亟宜再次進攻、故朱總指揮已下令各軍分頭反攻、但以地形不熟、恐中敵計、未敢深入、昨譚延闓特商諸許崇智請抽調一部加入作戰、聞許已允協力相助、大約許軍一經開赴前線、即揮軍前進、直指潮梅因滅何稱軍已分兩路入粵、一路由上杭逼焦嶺、一路由贛邊入平遠、正宜迅速行夾擊也、

陳軍方面、退在汕頭開大會議後、已商定計畫、大體係以洪部之謝文炳及尹驥之一部、用赴梅境、抵禦賊軍之侵入、林虎趕回督師右翼（聯軍左翼）並揮各軍、由增城進取石灘、中路以楊坤如守惠城、取保守態度、洪兆麟則率師援救左翼（聯軍右翼）增兵淡水龍崗、準備向沿鐵路方面發動、大約仍不出退守一役之故智云、

### 潮梅陳軍財政之恐慌

汕頭通信云、潮梅軍政狀態、表面上雖安綏如常、惟實際上財政已起非常恐慌、潮梅籌餉局總辦馬育航、業因環境困難、地方元氣、刮削無遺、收支比較、不敷竟達一百六十萬之鉅、無法可籌決然辭職、現繼任者、雖已委定周醒南、聞周本定六月一號接事、現因陰曆端午節關、至少須四十萬支出、始敷分配、原擬向商會及本市各大銀號、息借二十萬元、以資節關敷衍、奈被商會拒絕、因日來銀根奇緊、銀行岌岌難支、安有餘力、貸出鉅欵現金、周因此關係、甚形焦灼、未敢謬然視事、潮梅籌餉局、爲陳軍財政源地、稍一搖動、當然牽及東江軍事影響、故日來陳軍當局、疊開會議、仍未得善策解決、頗形恐慌、前潮循道副陳覺民、現粵陳擬派其爲代表、往謁洛吳、磋商對於軍事接濟辦法云、

### 對川令發表後之川局

▲劉存厚購得餘械一批

四川一省、在名義上、現已有兵三十師、各縣地丁稅、十九均徵至民國十九年度、但劉存厚尚以自已實力薄弱、在軍事上地位、勢難維持爲憂、近日政府方面、已下裁撤川省督軍之決心、改任川陝邊防督辦之空銜、且又不爲陝省所樂許、至於將來位置之分配、雖省長屬於接近自己之鄧錫候、而鄧之爲人、又非劉氏所能駕馭、故劉氏部下軍隊、可供指揮者、維田頌堯一師而已、因此劉氏遂認爲非積極擴充實力不可、聞現已派其介弟某、於日前來京赴津、購就三家店所存之義大利槍械七千枝、前抵漢時、購就漢陽兵工廠步鎗五千枝、同時另行派人、在川省夔巫地方招新兵二師、即以購歸軍械、充作新兵之用、至劉氏此項舉動前曾電請洛吳對於招募新兵一節、並要求在鄂省募足、洛吳雖不便直接阻止劉氏（存厚）此項請求、故當時覆劉一電、謂械可購、但欵須自備、招兵不必在鄂省、可在川鄂接壤之夔巫地方云、劉氏得此覆電、故即一面派人在夔巫招兵、一面派乃弟往來京津漢、購買槍械、並與政府商酌運輸手續、據重慶方面消息、重慶各法團、以川省兵額過多、民困難蘇、不能再負担兩師之軍餉、正在設法一面勸劉氏停止招募、一面請政府勿准其購械、以減川民之困云、

▲陳遐齡辭鎮守使之內幕　川邊鎮守使陳遐齡、前曾一再向政府電請辭職、頃據某方消息、陳氏所以堅決請辭之原因、實因川邊地面遼闊、約當川省四分之一、鎮守使依照成例、其駐紮地點、應在打箭爐、（即爐城）、但陳氏因頻年受川亂影響、頗欲逐鹿川省內地、當將大部分邊軍分批調入內地作戰、留守兵力、於是單弱、遂致邊防空虛、藏番內侵、無法抵抗、巴塘裏塘等處、因而失陷、且調入內地之大部軍隊、與熊但及劉成勳部軍作戰所有戰鬪力之損失、復頗不小、中央又無餉械之接濟、陳氏遂有難於維持之勢、兼以去年與三軍（即劉成勳部）作戰、敗退駐紮雅安、實力損耗過多、未敢進兵恢復川邊失地、迄今困守雅安、而最近因二軍、又已不能抵抗二軍、（即劉湘部）三軍爲圖存計、其所有八團部衆、多退入雅屬各縣、陳亦無力抵禦、當經屢電中央、請求接濟、政府以鞭長莫及、屢置不理、陳氏深覺進退維谷、乃出於辭職一途云、

### 安南人有謀不利於滿林總督說

據漢城消息、近有安南人五名前往漢城、形迹可疑、日當局疑彼等對於安南總督滿林大將、有所陰謀、上海日總領事曾電請朝鮮總督府之警務部加意警戒、朝鮮總督府當轉咨東京當局戒備云、

### 四月份內債基金收支報告

公債基金、照今年情形、尚稱平穩、八釐軍需、整理七釐均已補抽、而整理金融亦已決定九月還本、惟據每月基金報告、所餘爲數極微、非俟籌撥的欵、不能抽籤、此次以預算七月以後、乃得還本、而定於六月三日抽籤、遂爲世所詬病、四月份基金報告、實際僅二萬餘元而已、該報告如左、

收入　截至本年四月一日中交兩銀行結存銀洋一百七十二萬八千六百零二元二角四分

總稅務司由民國十二年關餘項下撥入內債基金一百五十五萬八千九百元

四月份共計收入三百二十八萬七千五百零二元二角四分

付出　中交兩銀行四月份付出各項整理內債息金六十一萬九千九百十三元七角四分

中交兩銀行四月份付出各項中籤債票本金三萬零一百二十七元八角

四月份共計付出七十萬零零四十一元五角四分

結存　四月底結存銀洋一百五十八萬七千四百六十元零七角

前項結存數內含有到期應付而尚未付出暨備付將次到期之債務二項列後

㈠結至本年四月三十日止已經到期而尚未兌取之息票計銀洋六十萬九千三百六十五元八角五分

結至本年四月三十日止前經中籤而尚未兌取之債票計銀洋三十九萬四千八百二十五元零九分

共計一百萬零零四千一百九十元九角四分

㈡備付本年五月二日八厘軍需公債還本暨五月三十一日整理七釐公債還本共洋一百五十三萬元

兩項共計二百五十三萬四千一百九十元零九角四分

# 拍賣類

## 寶和洋行　禮拜五拍賣　住宅

准於念七日上午十時在法界辣非德路四百八十八號內拍賣串室客廳書樓大柔間房間一廳傢私木器鋼板洋菜色拉門火檯剝花柚木車玻璃房間式等一切另物不計此佈

## 瑞利洋行　禮拜五拍賣

准于念七日上午十點鐘在本行拍賣書樓式房間式梳妝檯大櫥全法三角椅山扒擠蓬寫字檯雙單人木床鐵床蓬布皮帶擠磁纏鍋數十打快鏡打字機器火油火爐留聲機器電汽風扇縫衣機器小兒要貨男女舊衣服皮箱齒篠墨水冰箱一切另物不計此佈

## 瑞和洋行　禮拜五拍賣　器扇　打字機　電風

准於念七日十點鐘在本行拍賣留聲機器及照相機大小

鐵銀箱腳踏車小安車電汽送貨車橡皮輪包車電汽鐘牙俬具成衣車中圖大椅式机方檯看衣鏡地毯秀間式大椅沙臺寫字檯書櫥鋼床鐵床外圓衣服以及各稀木器磁鐵溶缸碗面盆磁馬桶另物等不計此佈

## 禮拜五拍賣　住宅

## 魯意師摩洋行

始創自同治十三年　即英一千八百七十四年

准於念七日下午二點半鐘在西摩路第廿號A字拍賣串堂書樓大柔間房間廚房以及一廳木器洋琴留聲器傢物不計禮拜四可看此佈　魯意師摩洋行啓

## 荷蘭國橡皮公司

橡皮帶　·M P G N·

橡皮貨製造專家　黃包車內外橡皮胎　博物院路十七號

## 瑞和洋行　禮拜一拍賣　住宅

准於五月初一日上午十點鐘在福開森路篤一百十二號內拍賣書樓大柔間臥房浴房廚房等木器留聲機器東洋古畫鏡以及一應另星什物等不計各客欲拍者預先二日可看此佈

## 大陸西報廣告

本報自遷移九江路新屋以後業經銳意刷得新有三大特色(一)對於社論及時評悉聘名流担任每次發刊至五六篇之多(二)對於圖畫分間日增刊星期專刊兩禪間日增刊每兩日行之特譯成華文就圖旁注簡明了解星期專刊於星期日行之用道林紙刊印清斷爽朗無異照片(三)對於新聞則廣事搜羅力求精當以餉社會本報具此種特色銷路已異常發達爲普及學界起見凡公私學校訂閱本報仍照常優待

## Pro·phy·lac·tic

保齒去病牙刷能刷入齒隙通體清潔

衛生之第二步—選擇牙刷

刷毛分軟中硬　大中小三種　各埠藥房均有出售

上海廣東路二號貿勒洋行經理

## 桑澳全篆八種放大本

凡臨池家不可不手一冊定價大洋三角　上海北京天津有正書局

## 彙司公司

男式部　新到　英國草帽　花色便帽　尺寸大小俱備

彙司公司白　南京路江西路轉角

# 頭痛　好在一嗅

效驗速如快電、用法只要鼻嗅、主治頭風頭痛、無論痛至如何利害、亦不拘新痛老痛、一經鼻嗅朱氏頭痛散痛必立刻停止、且頭目比之平時更覺清爽、有患者盍試之、方知此散之不謬也、

各藥房分銷處　重慶　無錫　丹陽　杭州　南京　常州　鎮江　嘉興　蘇州　揚州　蕪湖　松江

無從購買之處請買郵局滙票封入掛號信內直寄本社　如郵滙不通之處郵票代價須加一成

每瓶洋兩角每打洋兩元兩角

批價克己

經理代銷

上海英大馬路永安公司西首英華街維新里　中南國產製藥社發行所啓

## 有正書局新出

# 趙孟頫寫虎丘隆禪師碑

▲一冊大洋四角

此碑久失外間亦無搨本　茲覓得原搨付印　字體徑寸于學習極爲相宜

※尚有※

| | | |
|---|---|---|
| 初拓趙松雪道教碑 | 三冊 | 七角 |
| 趙松雪萬山大成殿碑記 | 一冊 | 二角五分 |
| 趙松雪金剛經 | 一冊 | 三角 |
| 趙松雪妙法蓮華經 | 一冊 | 二角五分 |
| 趙松雪蘭亭十三跋 | 一冊 | 二角五分 |
| 趙松雪正草千文 | 一冊 | 二角 |
| 趙松雪湖州妙岩寺記 | 一冊 | 四角 |
| 趙松雪黃庭經墨跡 | 一冊 | 八角 |
| 趙松雪心經墨跡 | 一冊 | 三角 |
| 趙松雪淨土詞墨跡 | 一冊 | 四角 |
| 趙松雪海賦墨跡 | 一冊 | 三角 |
| 趙松雪四札墨蹟 | 一冊 | 一元 |
| 三希堂趙松雪手札墨跡 | 一冊 | 四角五分 |

# 上海滙豐銀行及虹口分行告白

本行額定股本洋五千萬元收足股本洋二千萬元股東負責額洋二千萬元公積金英金四百五十萬元⊙總行設在香港分行設在厦門暹邏巴塔維亞孟買克而克搭廣州烟台可倫坡大連福州海防亭埃漢口哈爾濱伊羅伊羅意布輸化神戶可喇倫伯倫敦法國馬拉夾小呂宋長崎紐約北京檳榔嶼仰光西貢舊金山上海新嘉坡沙喇倍約升其伯塔乃天津青島海參崴橫濱⊙各商存銀或流期或定期均請至本行面議⊙本行辦理一切銀行應辦事宜⊙本行滙票可予京倫敦及歐洲印度新金山美國中國日本等處各大通商碼頭

民國十二年四月一日　(071)

# 華泰洋行

本行新由英京運到經緯儀水平儀標竿標尺繪圖器以及測量等應用器具靡不全備賜顧者請駕臨四川路A一百廿三號庶不致誤　本行啓

# 新屋招租

閘北虬江路西段(鐵路旱橋北首)新造店房住房百幢建築新式房間寬暢市面頗興交通甚便租價單幢石庫門月租十五元店面每幢月租十八元十六元十二元等凡欲租該處房屋住家或開張者請至英大馬路永安街西首英華街惟新里三十三號維羅廣告社接洽可也　電話中央四六二五號

# 月盧画例

桂林山水甲天下月盧居士桂林名家予善山水用筆雄奇蒼渾直追宋元則山川靈氣之所鍾也迨於世亂避居滬上家貧親老思以筆墨自活居士所志其可敬矣爰爲定潤格於左　(中堂及堂橫)三尺四元　四尺六元　五尺八元　六尺十二元　屏條橫披照中堂減半　扇面冊頁二元　過大另議

是昌領　王一亭　于右任　嚴直方　馬君武　嚴獨鶴　焦易堂　同啓

收件處各大箋扇店　法界望志路順昌里八號本寓　五馬路笑舞臺洪寶甫醫寓

# 鳴謝良醫

紹文去臘病喘甚劇寒熱交乘羣醫無策後得熊富珠西醫生診治以最短期間竟奏膚功又鼎臣近患咳血症已不能起床自分必死乃熊富珠醫生手到病痊誠濟世之倉扁也熊醫生畢業於粵光華醫社能以催眠術治療惟不欲人知每每手到病痊人驚爲神其令尊熊長卿先生粵之慈善家其家庭妻媳兒女多能醫今獨力創設精武醫社於上海北四川路福德里精武會醫生有五人黃漱蓉其妻也何佩莘其媳也陳杜卿陳季植富珠醫生之同學也該社專爲濟世而設如鄙人者不費半文已復生命寧不感激爰陳熊醫生與富珠醫生另設兩華醫社於老靶子路東壽場近將開幕其門如市凡見名下無虛鄙人等無以爲報特誌數言以鳴謝悃

上海廣肇公學職員　黎紹文　葉鼎臣　同啓

# 陳設送禮無上品

# 大中堂

有正書局發行

七種大中堂專供大廳室陳設之用長凡三尺一寸許寬凡一尺八寸系搜集名人畫幅雅艷傑作照原幅大小製成玻璃版精印其有原底爲五彩者則製五彩珂羅版套印尤精彩試與原本比對色澤濃淡紅黃藍白絲毫無異張掛廳堂古色古香令人愛賞用白綾裱好者只須外加裱工實洋五角長可六尺寬可二尺一寸外加裱工八角者長可六七尺寬可二三尺不等購去即可張掛如配錦紙花盒用作送禮尤覺精美便利若與本局出版之對聯配合堪稱雙絕細目如下

| | |
|---|---|
| 五彩李迪秋江宿雁圖 | 二元四角 |
| 五彩宋人書寒禽鬪雪圖 | 三元二角 |
| 蘇東坡墨竹 | 八角 |
| 仇十洲墨筆人物圖 | 八角 |
| 五彩仇十洲奇山紅樹漁村圖 | 二元八角 |
| 五彩唐六如雪窩高樹圖 | 一元八角 |
| 唐六如南州借宿圖 | 八角 |
| 五彩沈石田秋江泛舟圖 | 一元八角 |
| 王叔明青卞隱居圖 | 八角 |
| 五彩沈南蘋綠蔭三公圖 | 二元八角 |
| 五彩沈南蘋柳陰鷺禽圖 | 二元八角 |
| 五彩沈南蘋五倫圖 | 五元 |
| 五彩沈南蘋秋江水禽圖 | 二元八角 |
| 五彩王石谷溪堂詩思圖 | 一元八角 |
| 五彩王石谷泰岳松風圖 | 一元八角 |
| 王石谷松蔭垂綸圖 | 八角 |
| 丁南羽淵明漉酒圖 | 八角 |
| 五彩王廉州溪亭山色圖 | 二元 |
| 石濤溪山釣艇圖 | 八角 |
| 五彩王烟客南山松柏圖 | 一元 |
| 五彩郎世寧松林虎嘯圖 | 二元八角 |
| 五彩郎世寧嬰戲圖 | 一元八角 |
| 五彩吳墨井村莊歸棹圖 | 一元八角 |
| 五彩吳墨井湖天春色圖 | 二元八角 |
| 顧見龍仕女 | 八角 |
| 蔡松原水怪戲寶圖 | 八角 |
| 羅兩峯折花仕女圖 | 八角 |
| 五彩惲南田艷菊圖 | 三元二角 |
| 仇十洲彈箜篌仕女 | 二元八角 |
| 五彩王麓臺仿雲林山水 | 二元四角 |
| 翁同龢福壽 | 八角 |
| 翁叔平楷書大壽字 | 八角 |
| 錢南園楷書 | 一元二角 |
| 康南海行書 | 一元二角 |
| 五彩石濤長幅山水 | 二元八角 |
| 五彩錢叔鍾馗送子圖 | 二元六角 |
| 五彩任伯年畫壽星 | 二元四角 |
| 五彩何條畫雪景 | 二元四角 |
| 五彩費曉樓麻姑獻壽 | 二元 |
| 五彩黃山壽天官中堂 | 二元 |
| 五彩陸廉夫南州借宿圖 | 二元四角 |
| 高其佩五毒圖 | 二元四角 |
| 梅蘭芳繪絹美人 | 四元 |
| 石溪上人白雲隱居圖 | 二元 |
| 康南海福壽 | 八角 |
| 張季直行書 | 一元二角 |

# 上海工部局電氣處

上海工部局電氣處供給電光電熱電氣及電力裝置

## 章程

現可索取

一承裝電料行等凡與上海之電氣裝置工程有關係者請各得一紹以免除因不諳本處之需要而發生之不便

辦事處福州路十七號　樓子間南京路念六號　電話(各部)中央二八三號

## 工部局布告

照得本局現欲招人包辦犯人伙食自西曆一九二四年七月一號起以三個月或六個月爲限其每月應需之數如下　糙米三百担(以二百二十三磅作一担計算)麥四十五担(以一百卅三磅作一担)扁豆四十五担(以一百卅三磅作一担)牛莊白豆卅二担(以一百卅三磅作一担)投標之信及物樣限於本年六月十六號或以前送至本局總理處其詳細情形赴華德路五十九號向西牢管理員詢問可也特此佈告　西曆一九二四年五月念六號

# 肝胃氣痛

TOMACHIC WINE

肝胃之病氣爲之祟如食積氣阻腹脹氣滯痞悶氣結抑鬱不舒無不嘔惡疼痛百病旋集是酒化滯消積平肝熄胃蓋木降而土不犯清氣升而濁氣降三焦宣通諸患自祛矣將痛時服一調羹立見神效

上海外白大橋下堍大英醫院有限公司藥房製

## 五彩無量壽佛

有正書局新出　曾農髯先生畫

▲每幅大洋一元四角　▲綾裱外加實洋八角

尚有

| | |
|---|---|
| 清順治帝畫達摩渡江像 | 二角 |
| 五彩印描眞金西方三聖像 | 三角 |
| 五彩仇十洲絹本觀音像 | 八元 |
| 五彩韋馱像 | 三角 |
| 五彩普賢像 | 二角 |
| 五彩報身三聖像 | 二角 |
| 丁南羽畫觀音像 | 三角 |
| 五彩釋迦佛全身端坐像 | 二角 |
| 五彩千手觀音像 | 二角 |
| 阿彌陀佛像 | 一角 |
| 五彩準提菩薩像 | 二角五分 |
| 五彩地藏菩薩像 | 二角 |
| 五彩觀音大士渡海像 | 二角 |
| 五彩文殊菩薩像 | 二角 |
| 五彩西方極樂世界依正莊嚴圖 | 八角 |
| 珂羅版印洋裝金字布面中國歷代帝后像 | 十元 |
| 珂羅版印前清十一朝皇帝眞像 | 一元二角 |
| 五彩散花佛像 | 三角 |
| 五彩白衣觀音像 | 一元 |
| 五彩觀音送子圖 | 二角 |

# 閣下曾患胃症否

內弟軍醫竭力勸余試服

韋廉士大醫生紅色補丸

議員張書元君聲稱彼曾患胃弱不化之症由韋廉士大醫生紅色補丸之功力得獲胃經強健矣

胃弱不化疼痛等狀幾乎無人不患而當暑天爲尤甚患者厭惡食物或食後飽脹胸悶昏沉欲睡甚至頭痛嘔吐於是身體虛弱惱怒成性精神不濟其故乃因血薄如水所致也且暑天更甚其療治之法惟服用韋廉士大醫生紅色補丸加增其血液使血液強健有力可也因服後立即使消化有序胃納增進神清氣爽夜睡安寧其故因血健則腦筋亦健週身有力矣即如浙江省議會議員浙江省長公署諮議張書元先生由原籍嘉興州來書云鄙人素體贏弱自本屆被選爲省議員後政學各界酬酢往來事務紛繁體力愈覺不支時患頭暈目眩胃不消化等症雖經延聘中西醫調治百藥無效幸鄙人有內弟戴青現在省垣供職軍醫曾經試服大醫生紅色補丸治愈相同之症特勸鄙人購服不料一瓶未罄輒覺精神煥發面色紅潤繼續購半打諸恙盡消現下體格豐盈腦力強健飲水思源實韋廉士大醫生紅色補丸之力也感激之餘無以爲報書此鳴謝韋廉士大醫生紅色補丸凡經售西藥者均有出售或直向上海江西路六十號韋廉士醫生藥局函購每一瓶大洋一元五角每六瓶大洋八元郵力在內

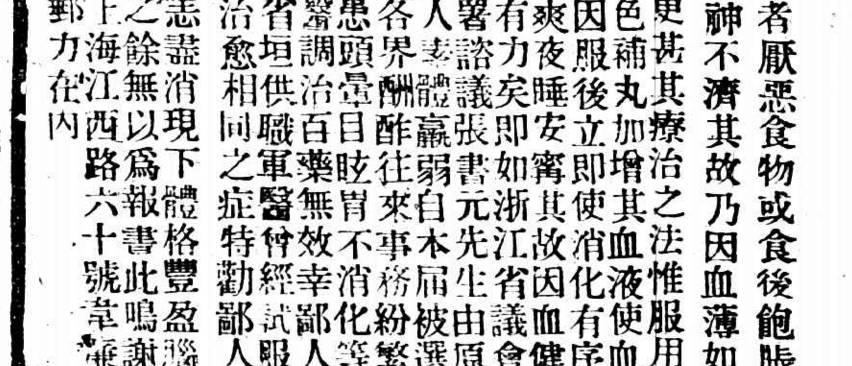


# 小兒暑天之保障

需備嬰孩自己藥片於家中

年年暑季係小兒危險之時期如腸胃有風寒感受或霍亂腹瀉痢疾等患症起倉猝間往往數點鐘內有性命之憂治理得法立即全愈因以上諸恙嬰孩自己藥片正是絕對良方也在暑天已曾救治千萬小孩之生命矣北京新街口後庫四號金建侯先生來書云

小兒於去夏間面黃肌瘦飲食懶進服藥多種無效忽閱報間載有貴局所售之嬰孩自己藥片治之症與小兒之症相同乃購使服之症竟減輕再服即病若失今竟成爲肥壯之小孩矣用特聲明以表謝忱爲世之患斯症者鑒如嬰無從購買嬰孩自己藥片祈即寄郵票大洋六角至上海江西路六十號章廉士醫生藥局原班郵奉一瓶可也每六瓶大洋三元郵力在內

# 旅行一覽

## 火車表 滬甯津浦京奉京津

### 滬甯 上行車

▲上海開 上午七點(快車) 上午七點十五分(滬錫客車) 上午七點三十五分(滬常三四等車) 上午九點三十分(特別快車) 上午九點五十分(三四等車) 下午十二點十分(快車) 下午一點十五分(滬錫客車) 下午三點十五分(滬常客車) 下午五點十五分(滬錫客車) 下午五點三十分(夜快車) 下午十一點三十分(夜快車)

▲南翔開 上午七點二十八分(快車) 上午七點五十五分(滬錫客車) 上午八點十五分(滬常三四等車) 上午十一點一分(三四等車) 下午十二點四十八分(快車) 下午二點五十一分(滬翔客車) 下午四點○七分(滬常客車) 下午五點五分(滬翔客車) 下午六點十五分(滬錫客車) 下午十點○二分(夜快車)

▲崑山開 上午八點十二分(快車) 上午八點四十八分(三四等客車) 上午十點四十五分(快車) 下午一點十八分(三四等慢車) 下午五點十二分(滬常快車)

▲蘇州開 上午八點五十九分(快車) 上午九點十一分(滬常三等車) 上午十一點四十四分(特別快車) 下午十二點五十三分(三四等車) 下午二點二十三分(快車) 下午四點二十四分(滬錫客車) 下午六點二十九分(滬常客車) 下午八點二十九分(夜快車)

▲無錫開 上午七點十分(錫甯客車) 上午九點三十九分(快車) 上午十點十四分(滬常三四等車) 上午十一點○二分(特別快車) 下午十二點十八分(快車) 下午二點三十六分(三四等車) 下午四點十八分(滬錫客車) 下午六點十八分(夜快車)

▲常州開 上午九點十四分(錫甯客車) 上午十點十六分(快車) 下午十二點二十八分(三四等車) 下午一點四十一分(特別快車) 下午二點四十八分(三四等車) 下午四點十八分(快車) 下午七點二十二分(夜快車)

▲丹陽開 上午九點三十分(錫甯客車) 上午十一點五十二分(快車) 下午一點二十八分(特別快車) 下午三點十八分(三四等車) 下午五點十八分(快車)

▲鎮江開 上午十一點(錫甯客車) 下午一點四十九分(快車) 下午二點十二分(特別快車) 下午三點四十分(三四等車) 下午五點十三分(快車) 下午十一點二十四分(夜快車)

▲南京開 上午十二點三十分(錫甯客車) 下午二點十一分(快車) 下午三點四十三分(特別快車) 下午五點十五分(三四等車) 上午七點○二十分(快車) 上午○二十分(夜快車)

▲浦口開 上午十點五十分 上午十一點 下午五點八分 下午七點四十八分

▲徐州開 上午二點四分 下午二點五十八分 上午五點四十五分

▲濟南開 下午三點十五分 下午三點二十二分 上午十一點十五分

▲天津總站開 上午三點四十二分 下午二點二十五分

▲天津東站到 上午三點十二分 上午三點二十五分 下午二點二十五分

▲北京到

### 下行車

▲北京開 上午九點五十五分

▲天津東站開 上午九點一點 下午一點三十五分

▲天津總站開 上午一點 下午十一點六分

▲濟南開 下午九點五十七分 下午七點五十八分

▲徐州開 上午六點五十一分 上午六點

### 滬甯 下行車

▲南京開 上午八點十四分(錫甯客車) 上午十一點十六分(快車) 上午十一點四十一分(滬常三等車) 下午三點四十一分(特別快車) 下午三點四十八分(三四等車) 下午九點三十八分(滬常客車) 下午五點二十四分(夜快車) 下午二點三十分(快車)

▲鎮江開 上午十一點二十分(快車) 下午一點十五分(特別快車) 下午二點五十分(三四等車) 下午四點十五分(夜快車)

▲丹陽開 上午九點五十七分(快車) 上午十一點二十一分(三四等車) 下午一點十六分(快車) 下午六點二十六分(特別快車) 下午七點二十六分(錫甯客車)

▲常州開 上午七點十分(特別快車) 上午十二點四十分(快車) 下午二點三十二分(三四等車) 下午二點四十四分(三四等車) 下午六點十七分(錫甯客車) 下午八點四十一分(夜快車)

▲無錫開 上午七點二十分(錫滬客車) 上午八點二十二分(常滬客車) 上午十一點五十九分(快車) 下午一點二十二分(三四等車) 下午三點三十分(錫甯客車) 下午七點四十三分(特別快車) 下午九點五十三分(夜快車)

▲蘇州開 上午八點二十二分(錫滬客車) 上午九點五十九分(常滬客車) 上午十點五十四分(快車) 上午十二點三十一分(三四等車) 下午三點十一分(快車) 下午四點三十二分(特別快車) 下午八點三十八分(夜快車)

▲崑山開 上午九點三十八分(錫滬客車) 上午十點十五分(常滬客車) 上午十一點十七分(快車) 下午一點五十二分(三四等慢車) 下午三點二十二分(三四等客車) 下午四點三十一分(快車) 下午四點三十二分(特別快車) 下午八點十八分(夜快車)

▲南翔開 上午十點十五分(常滬客車) 上午十一點三十三分(錫滬客車) 下午一點五分(翔滬客車) 下午二點十二分(快車) 下午三點四十五分(三四等車) 下午四點二十八分(快車) 下午五點四十五分(翔滬客車) 下午六點十八分(翔滬客車) 下午八點十一分(夜快車)

▲上海到 上午十點十五分(翔滬客車) 上午十一點三十四分(錫滬客車) 上午十一點十四分(常滬客車) 下午一點(翔滬客車) 下午二點十三分(快車) 下午四點十五分(三四等車) 下午五點四十八分(快車) 下午六點十八分(三四等車) 下午六點十五分(翔滬客車) 下午八點二十六分(夜快車)

## 滬杭甬路滬杭段

### 下行車

▲上海北站開 上午八點正(特別快車) 上午九點正(慢車) 下午一點二十分(快車) 下午三點五十五分(滬禾快客車) 下午七點十五分(夜快車)

▲上海南站開 上午八點十五分(特別快車) 上午九點十五分(慢車) 下午一點二十五分(快車) 下午三點三十分(滬禾快客車) 下午七點二十分(夜快車)

▲松江開 上午九點十四分(特別快車) 上午十點四十六分(慢車) 下午二點十六分(快車) 下午五點二十九分(滬禾快客車) 下午八點二十分(夜快車)

▲嘉善開 上午十點十一分(特別快車) 上午十一點五十七分(慢車) 下午三點十五分(快車) 下午六點十三分(滬禾快客車) 下午九點二十六分(夜快車)

▲嘉興開 上午十點二十分(特別快車) 上午十二點四十一分(慢車) 下午三點三十分(快車) 下午六點四十六分(滬禾快客車) 下午九點四十六分(夜快車)

▲硤石開 上午十一點十二分(特別快車) 下午一點三十一分(慢車) 下午四點十二分(快車) 下午七點十七分(滬禾快客車)

### 上行車

▲閘口開 上午七點十五分(特別快車) 上午八點四十分(慢車) 上午十一點二十分(快車) 下午三點五十五分(滬杭快客車) 下午六點正(夜快車)

▲杭州開 上午七點三十五分(特別快車) 上午八點五十分(慢車) 下午一點三十五分(快車) 下午四點五分(滬杭快客車) 下午六點二十分(夜快車)

▲長安開 上午八點三十五分(特別快車) 上午九點五十五分(慢車) 下午二點五十五分(快車) 下午五點二十分(滬禾快客車) 下午七點四十五分(夜快車)

▲硤石開 上午九點正(特別快車) 上午十點四十分(慢車) 下午三點四十五分(快車) 下午五點三十分(滬禾快客車) 下午八點十四分(夜快車)

▲嘉興開 上午九點四十分(特別快車) 上午十一點二十九分(慢車) 下午四點十四分(快車) 下午六點四十分(滬禾快客車) 下午八點五十四分(夜快車)

▲嘉善開 上午十點二十九分(特別快車) 下午十二點二十五分(慢車) 下午五點正(快車) 下午七點十分(滬禾快客車) 下午九點二十分(夜快車)

▲松江開 上午十一點二十二分(特別快車) 下午一點十二分(慢車) 下午五點四十九分(快車) 下午八點十六分(滬禾快客車) 下午十點十六分(夜快車)

▲上海南到 上午十二點五十分(特別快車) 下午二點二十五分(慢車) 下午六點四十二分(快車) 下午九點十二分(滬禾快客車) 下午十一點五分(夜快車)

▲上海北到 上午十二點十分(滬禾快客車) 下午二點正(特別快車) 下午四點十五分(慢車) 下午七點五十分(快車) 下午十點四十五分(夜快車)

(注意)表內凡有▲符號者係與滬甯啣接車

## 滬甯滬淞段

### 上行車

▲上海開 上午六點 上午七點三十分 上午九點 上午十點十五分 上午十一點三十分 下午一點二十分 下午二點 下午三點十五分 下午五點 下午五點三十分 下午七點 下午九點 下午十點十五分 下午零三點十五分

▲天通菴開 上午六點五分 上午七點三十五分 上午九點五分 上午十點二十五分 上午十一點三十五分 下午一點四十分 下午二點五分 下午三點二十分 下午四點六分 下午五點三十六分 下午七點十六分 下午九點十一分 下午十點十五分 上午四點二十六分

▲江灣開 上午六點十二分 上午七點四十二分 上午九點十二分 上午十點二十二分 上午十一點四十二分 下午一點三十二分 下午二點十二分 下午三點二十七分 下午四點十二分 下午五點四十七分 下午七點二十三分 下午九點十三分 下午十點四十七分

▲張華浜開 上午六點二十二分 上午七點五十二分 上午九點二十二分 上午十點二十分 上午十一點四十二分 下午一點五十二分 下午二點四十七分 下午三點五十五分 下午四點五十分 下午五點五十七分 下午七點二十分 下午九點二十五分 下午十一點五分 上午零五十七分

▲蘊藻浜開 上午六點二十七分 上午七點五十八分 上午九點十七分 上午十點二十二分 上午十一點四十七分 下午二點十一分 下午四點二十二分 下午六點十分 下午七點十一分 下午九點二十六分 下午十一點二十一分 上午一點二分

▲吳淞鎮開 上午六點三十二分 上午八點三分 上午九點三十二分 上午十點三十七分 上午十二點五十二分 下午二點十六分 下午四點二十七分 下午六點六分 下午七點五十一分 下午九點三十二十六分 下午十一點二十六分 上午一點七分

▲砲台灣到 上午六點三十五分 上午八點五分 上午九點三十五分 上午十點四十分 上午十二點五十五分 下午二點二十分 下午四點三十分 下午六點十分 下午七點五十五分 下午九點三十五分 下午十一點三十分 上午一點十分

### 下行車

▲砲台灣開 上午六點四十五分 上午八點十五分 上午九點四十五分 上午十點五十分 下午一點五分 下午二點四十分 下午四點四十分 下午六點二十分 下午八點五分 下午九點四十五分 下午十一點四十分 上午一點二十分

▲吳淞鎮開 上午六點五十分 上午八點二十分 上午九點五十分 上午十點五十五分 下午一點十分 下午二點四十五分 下午四點四十五分 下午六點二十五分 下午八點十分 下午九點五十分 下午十一點四十五分 上午一點二十五分

▲蘊藻浜開 上午六點五十五分 上午八點二十四分 上午九點五十四分 上午十一點 下午一點十四分 下午二點四十九分 下午四點四十九分 下午六點二十九分 下午八點十四分 下午九點五十四分 下午十一點四十九分 上午一點二十九分

▲張華浜開 上午七點 上午八點三十分 上午十點 上午十一點五分 下午一點十九分 下午二點五十九分 下午四點五十九分 下午六點三十四分 下午八點十九分 下午九點五十九分 下午十一點五十四分 上午一點三十四分

▲江灣開 上午七點十分 上午八點四十分 上午十點十分 上午十一點十五分 下午一點三十分 下午三點十分 下午五點十分 下午六點四十五分 下午八點三十分 下午十點十分 下午十二點五分 上午一點四十五分

▲天通菴開 上午七點十五分 上午八點四十五分 上午十點十五分 上午十一點二十分 下午一點三十五分 下午三點十五分 下午五點十五分 下午六點五十分 下午八點三十五分 下午十點十五分 上午零九分 上午一點四十五分

▲上海到 上午七點二十五分 上午八點五十五分 上午十點二十五分 上午十一點三十分 下午一點四十五分 下午三點二十五分 下午五點二十五分 下午七點 下午八點四十五分 下午十點二十五分 上午零十九分 上午一點五十五分

## 船期

### 輪船進口報告

五月念九號(念六日)禮拜四進口

▲輪船 新江天 由寧波 太古;漳州 由香港 太古;燕湖 由汕頭 太古;興寧 由汕頭 太古;新寧興 由福州 招商;甘州 由長江 太古;公和 由長江 怡和;武昌 由長江 太古;江和 由長山 怡和;承昌 由烟台 太古;四川 由烟台 太古;海長 由福州 招商

### 輪船出口期

▲長江班 江公和 五月三十號 怡和;江武昌 五月三十號 太古;鄱陽 五月卅一號 招商;江華 五月卅一號 太古;大通 六月一號 招商;江安 六月一號 怡和;吉和 六月二號 太古;江和 六月二號 怡和;江新 六月三號 招商;黃浦 六月三號 太古;德興 六月三號 招商;大貞 六月四號 怡和;江寧 六月四號 太古;瑞和 六月五號 怡和;大和 六月五號 太古;長興 六月五號 招商;隆和 六月六號 怡和;安慶 六月六號 太古;吳淞 六月七號 招商;江天 六月八號 太古;長沙 六月九號 太古;吉和 六月九號 怡和;盛京 六月九號 太古

▲甯波班 新江天 五月三十一號 招商;新北京 五月三十一號 太古;寧紹 六月二號 寧紹

▲通州揚州班 大吉 五月卅一號;大和 六月一號;大慶 六月二號;大德 六月三號;大明 六月三號

▲溫州班 海晏 六月八號 招商

▲寧波班 ...

▲海寧石浦門 ...

▲汕頭粵班 新寧 六月五號;永安 六月五號;三興 六月三號

▲崇海班 同德 五月卅一號;甘泉 六月三號

▲威海烟津 海晏 五月卅一號;廣州 五月卅一號;之罘 五月卅號;朝陽 六月一號;大仁 六月一號;新順 六月二號

▲厦門香港廣東 通州 五月三十號;承天 五月卅一號;定生 六月五號;蘇州 六月七號

▲福州班 新甯 六月一號;綏陽 六月一號;海晏 六月八號;會安 六月五號;新濟 六月五號

▲烟台天津班 天津 六月一號 太古;新銘 六月二號 招商;新豐 六月五號 招商;利通 六月八號 招商

▲香港廣東班 泰順 五月卅一號;廣利 六月一號;新華 六月三號

▲秦皇島班 廣利 六月一號 開灤;秦和 六月三號

▲青島班 開平 六月二號 開灤

▲烟臺營口班 新利 五月卅一號 招商;豐順 六月三號 太古;仁和 六月三號 怡和

▲天津班 新大名 五月三十號 招商;太和 六月一號 怡和;平陽 六月二號 通

▲安東班 利津 六月四號 怡和

▲牛莊班 奉天 五月三十號 通興

▲溫州班 飛鯨 六月八號 招商

▲烟臺牛莊班 北京 五月卅一號 太古

▲香港小呂宋 諾曼 六月四號 昌興;亞細亞 六月八號 昌興

▲香港 約克 六月四號;格蘭特 六月十二號

▲馬賽班 皇后 六月六號 法郵;安南 六月十九號 法郵;亞叔士 六月二十四號 法郵

▲各國郵船出口班

▲舊金山紐約 包島 七月十七號 日郵;新加坡 七月十七號

▲美洲溫哥武 林肯 八月十六號 大來;皇后 五月三十一號 昌興;皇后 六月十六號 昌興

▲西雅圖班 亞細亞 六月五號 昌興;諾曼 七月十六號

▲孟買班 約克 六月二十號;格蘭 七月二號

▲英國倫敦 阿爾 六月七號 大英;格里 六月九號 大英

▲德國班 呂宋 七月二號

▲意法美班 伏格 六月六號;四多 六月二十號;加多 六月十一號

▲意國班 亞高 五月卅一號;安那 六月二號

▲日本班 格那 六月四號

▲波特蘭班 興登 六月四號;浩爾 六月四號;倫敦 五月廿一號

▲西班牙班 吉利 六月十五號 怡和;吉士 六月七號 怡和

▲各國貨船出口班 恩那 六月十號 泰豐;歐賓 ...;林肯 ...;紐約 ...

▲新金山城 八號

# 肝病唯佳 胃之一品

飲食不節饕餮無厭足以戕傷脾胃而召疾病諺云病從口入者是也此丸性味和平專利大便無剋伐元氣之弊有健脾開胃之功盡服此丸後宿食既除脾胃自健而血自生矣

平時飲食不節以致胃呆便閉有欲食不能欲便不出之苦治以此丸飲食自能下咽大便自能通利也

## 主治

大便不通 肝胃不和
積食不化 口氣腥臭
嘔惡作酸 舌苦黃膩
膽汁泛溢 反胃噎食
胃脘脹痛 小孩疳積
大便乾燥 老年便閉

各埠藥房均有出售每瓶洋七角每打洋七元 上海江西路七十一號兜安氏西藥公司啓

# 兜安氏秘製補血丸

## 接要聞

### ●全國運動會之尾聲（特派員澄見）

第三屆全國運動會、閉幕矣、各省代表及選手、華東者於廿六日下午九時乘江裕輪、華北者定同日下午十一時乘京漢車各奪得錦標歸去、其他留鄂者、亦遷居漢口、或參與職業教育會、或游覽風景、今記者以公平之觀察、於此再贅數語、將以已往之事實、爲他日之考鏡、

▲大會之優點　(一)政界與教育界合作、(二)領袖均先期到會、潤會長且終日在運動場舉畫一切、可謂肯負責任、而陳叔澄與張伯苓兩君、事事能見其大、務使意見化除、收和衷共濟之效、其他如體育方面之郝更生宋如海二君、文牘方面之胡慶生君、事務方面之王式玉黃止湘二君、維持秩序方面之劉家驊君、均始終其事、不辭勞怨、實難能而可貴、(三)童子軍在車站輪埠迎送各省代表及運動員、且親自運送行李、在會場維持秩序、不稍寬假、其服務精神之充滿、爲前所未見、宜乎與會者交口稱譽、允爲小學生之模楷、(四)運動場附有寬大房屋若干、以爲辦公室寢室飯廳之用、爲前所未見、此不但於辦事上易於接洽、運動員亦少跋涉之勞、

▲大會之弱點　(一)辦事人數雖多、而能辦事肯辦事者甚少、以致事務叢集三數人之身、有勞逸不均之歎、且組織上無統系、各部不相聯絡、註冊一事、其顯而易見者也、(二)運動場內、隙地太少、來往不便、地留稍鬆、殊有影響於田徑賽成績、場內無供應上之設備、時有呼應不靈之感、(三)獎品分配不甚適宜、且有無獎品者、以致各省代表、頗有後言、此事以後宜先期組織委員會、於未競技前、擬定一則、人的問題自無從發生、(四)華北運動會、舉行時間、距大會閉幕期太促、致與會運動員無休息之機會、其中且有因冒雨而生病者、此雖與大會無與、然運動成績不良、未嘗不由於此、此外則大會中飲食亦不適合於運動員也、總之上述諸端、事所難免、瑕不掩瑜、記者觀此屆招待之周至、正恐下屆難以爲繼耳

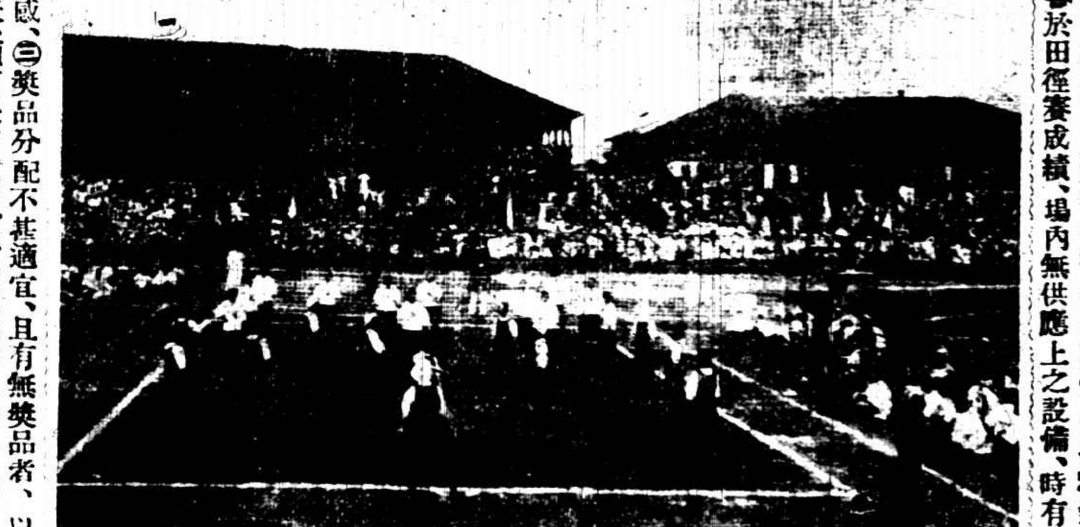

第三屆全國運動會女子隊球比賽

▲各省區男運動員人數統計表

| 省別 | 大學與專校 | 中學 | 小學 | 非學校 | 合計 |
|---|---|---|---|---|---|
| 直隸 | 四二 | 四 | | | 四六 |
| 山東 | 二一 | | | | 二一 |
| 江蘇 | 七一 | 五 | | 七 | 八三 |
| 河南 | 一 | 一 | | | 二 |
| 陝西 | | 一三 | | | 一三 |
| 山西 | 一〇 | 八 | | | 一八 |
| 江西 | 三 | | | 十四 | 一七 |
| 廣東 | 二 | 一九 | | 二 | 二三 |
| 福建 | 三 | 九 | | | 一二 |
| 湖北 | 六二 | 三六 | 二 | 五 | 一〇五 |
| 湖南 | 三四 | 二七 | | | 六一 |
| 貴州 | 六 | 四 | | | 一〇 |
| 廣西 | 一 | | | | 一 |
| 浙江 | | 九 | | | 九 |
| 華僑 | | | | 七 | 七 |
| 合計 | 二五六 | 一三五 | 二 | 三五 | 四二六 |

▲學校與非學校女運動員人數表

| 省別 | 大學與專校 | 中學 | 小學 |
|---|---|---|---|
| 江蘇 | 二二 | 一五 | 三七 |
| 江西 | | 一八 | 一八 |
| 湖北 | 一二 | | 一二 |
| 湖南 | | 一二 | 一二 |
| 統計 | 三四 | 三〇 | 七九 |

### ●職業教育大會之第三種大會

漢口通信云、此次在武漢兩處所開之職業教育大會、共有四種、第一種爲第三屆西部職業教育展覽會、在漢口開會、第二種中華職業教育社第七屆年會、第三種中華職業學校聯合會第三屆年會、第四種職業教育分組會議、均在武昌舉行、第一第二兩種均已開會、其情形已經報告、茲第三種大會日在武昌黃鶴樓湖北教職員聯合會內開會、上午九時始、各省代表繼續蒞臨、十句鐘開會、計簽到者責任之鄒恩潤湖北教育廳長程鴻書、江蘇教育廳代表余光國、奉天教育廳代表于省吾、河南教育廳代表胡鐘昌、暨上海南京河南山西湖南等省農工商學校代表等四十三人、鄒恩潤主席、首先報告本會上年經過概狀、次由責任之報告執行中華職業教育學校聯合會第三屆年會議決案、共十二案、除第一案議決贊成直隸教育促進會要求、將第二屆職業學校出品展覽會、在京舉事、再行移津陳列一案、由津代表自請作罷外、有十案已辦、中有第四議決分致英美當局、暨新聞機關、提出撥用賠款振興工商教育意見一案、業已將各稿撰譯而成、方待發時、適臨城案發生、國外空氣、非常惡劣、時機不適、故即停止、主席當云此案可否繼續討論、衆請繼續討論、公決依照原案本旨進行、但方法須更動、字面上亦須修改、衆當時報英美兩國最近對於賠款之趨向、美國方面、已有路可走、惟英國方面、時機非常危險、蓋英政府已委一老年紳士審察此案、該紳士爲收該賠款移作補和我國之教會學校之議、如果成功、則全部失望、前上海英國商人有收該款提一部到華辦理紡織之議、我儕乘此而進行云云、旣討論良久、乃決定一面以書面致英國當局與輿論機關、一面推人聯絡在華英國商人、使爲協助、當經章伯寅君推熊秉三在京責任之在滬陳叔澄在漢分途進行、各組一團體向英國公使領事商人聯絡、期得實效、此案決後、由章伯寅報告調查鄂湘豫三省職業教育狀況、略謂考查河南、農校遷居城外、與民間接近、稍有成績、鄂湘工商業學校皆有好成績、惟各校內不能如願設立有規模之工廠等而得接近、誠爲遺憾、總之較從前之進步已多、惟有家事教育、雖女校亦缺乏、是誠大欠、統須設法注意云云、報告畢、由主席將本屆各會員所提出議案、以先後送到爲次序、共二十件、報告後、因爲時已十一句、有主張暫不會議者、有主張議至十二句鐘止者、餘案再議、遂依後之主張、乃討論第一擬請分函各省區教育行政機關於公立中等學校內酌設免費學額以惠貧兒案、由提議之常州貧兒院鎮江苦兒院代表起而說明、討論良久、遂照原案通過、第二案亦係該兩院提出、照例說明、討論久之、結果該案成立、交行政股討論方法、第三請求政府對於職業學校工藝出品一律免稅案、仍係該兩院提出、討論後一致通過、決向政府稅關交涉、第四係江蘇省立第一農林模範學校提議、請本會建議各省教育當局增加中等農校經費辦理農業經營及農業推廣之模範事業案、由該校孫校長說明、討論最久、結果該案成立、交農業教育組討論方法辦理云云、爲時已十二時、乃宣告停會、餘案俟明日分組會議時再議、遂宣告散會、

### ●教育消息彙誌

▲法大之赴日參觀生　國立法政大學、前因選派赴日參觀生、發生風潮、後該校校長江庸宣言暫不派選、俟後另行決定方法、以畢業考試成績較優之學生、爲選派之標準、該校本年畢業各班試驗、現已完竣多日、各科考後成績、業經算畢、而選派赴日之人、亦依成績決定、二十六日出牌、派定學生六人、政治科生爲周馥昌、法律科生爲徐同鑽、經濟科生爲劉錫田、政治經濟科生爲劉鉅瀛、該校名額、本係六名、其餘二名、一係成績次優之何友惠當選、一係現在研究科受業而從前畢業考試最優之馮文濟當選、此外尙有教員一人引導前往、聞不日即當首途赴日云、

▲濟南女職校風潮之餘波　女職風潮、前經省署第三科長徐方平調停、雙方訂立條件、業已平息因當時徐氏曾允省署指令該校長、保証不開除學生、學生亦允不再挽留三教員、未出數日省署果有批示到校、當由校長高懸校門、批示大意謂該校三教員經教廳查明、確有鼓動風潮嫌擬、應即免職出校、學生年幼無識、一時盲從、被人利用、情有可原、如以後安心上課、定當寬其旣往、不予深咎云云、學生觀此大譁、以爲徐氏當時所言原係一種條件、雙方均有履行之義務、對學生所說、何等委婉動聽、此等批示、直無異罪在一人、概不株連之意、乃用信封裝好、寄回徐方平處、以示不敢受命、徐氏見之不理、學生方恨上當、適教員秦某劉某許某、不往校而進校搬舖蓋、被學生瞥見、蜂擁向前、團團圍住、將行李扣下、並不許二教員出校、同時向校長挽留二教員、校長不許、學生跪泣求、繼而放聲大哭、校長亦哭、二教員在側亦哭、校長不得已遂允其請、校長出校後、將此情形、報告各方、各方嘖有煩言、使悔不應允許、且官府威信完全掃地、校長自知處置不當、而又無法擺脫、只好避不到校、

▲蘇教廳催報縣師成績出品件數　江蘇教育廳訓令各縣教育局局長文云、案查全省縣立師範成績展覽會、定於七月七日起至十四日止、爲展覽日期、各縣師範學校成績品、限於六月十日以前、由該局彙齊運送江蘇全省縣立師範成績展覽會事務所、業經先後令縣遵照在案、祇以會期轉瞬即屆、各校出品、亟應趕速依限運送、而於出品件數、及陳列面積、尤當先期呈報、以便支配、合行令仰該局長限文到、剋日按類列表呈報、毋稍片延、

▲理科實驗競賽會開會地點　江蘇省教育會附設之理科研究會、定於六月七八兩日(中等組八日小學組七日)假南京公共講演廳、舉行第三屆理科實驗競賽會、省教育會已函邀將廳長蒞會致訓、聞蔣現正在外出視察、如不及趕回、將派第三科長林立山君到會代表云、

▲山西農專運動昇格　省城上馬街農業專門學校、近由學生發起運動改組大學、其動機因有多數學生、鑒於專門學校設備簡單、非有最高之學府、不足以研究深邃之學理、而附近之山西大學、僅有文法工等科、於農學一端尙付闕如、且在此改行新學制之期間、當能較易成功、因就校內組織一大學促成會、成立後即面晤校長劉達九、劉校長極爲嘉納、隨即召集職教員會議、議決後、一方面調查教育行政當局、一方推定籌備員、擬定章程、酌計功課、暨逐年進行計畫等、脫稿後即呈省長、及教育廳、請轉教育部核辦、現官廳方面、均有不願多事之表示、該學生等正努力多方運動、以期成功云、

▲吳縣縣師範組織暑期小學　吳縣縣立師範學校學生周學川、周仁安、洪學鑫、董元海等、因暑期放假甚長、特聯合本校同學、共同組織暑期補習小學、校舍擬在中由吉巷、第一初級小學校內、課程以國語、常識、算術三科云、

▲第一女師附小開游藝會　南京省立第一女子師範附屬小學校、於二十七日晚借中正街公共講演廳、開第十一次游藝會、

▲江都教育新聞併誌　(一)江都丹徒兩縣視學交換視察一節、經各該地教育團體、請求教廳免予置議未允、而丹徒鮑視學遲遲其來、致本邑張視學未能交替、茲以時期不容再緩、故於二十八日前往鎮江服務、江都已處於無視學地位云、(二)江都教育局現將十三年度全縣一百二十一校男女學生數調查明晰、計爲六千零三十二人、分別市鄉立及名稱列表、預備呈報教廳備查云、(三)揚州代用商業學校、開辦已屆十年、該校定於六月一日舉行十週紀念、

### ●山東各政團行將大決裂

▲因收回魯大三礦而起紛爭

濟南通信云、山東第三屆省議員百三十二人、當選之初、大半爲金錢賄賣而來、故列議席後、其目中亦止有銀元兩字、其他似非所問、此次常會開幕、關於推選三礦董事、曾由各派一再磋商、乃遲之又久、未能推出、今復聆一奇突消息、謂各派議員若干人、對於正議長宋傳典副議長杜尙、議員郝鳳城等、將實行一個打字、記者特以此事、詢之素稔之議員某君、據謂此說誠有之、且或能見諸實行、亦屬意中、因扣以所以、據云三礦爲魯大公司攫去、歲獲之利、納在數百萬元、公司之股東、如靳雲鵬張肇銓等、悉爲稷下巨室、以三礦收歸省有、已經通過議會、口頭上不能不說讓渡、暗中則運動正副議長與一班强健分子之議員、使之從中作梗、讓渡無期、此在舊年迄於今日、省施行此主義也、近日以常會中大衆催從、議決推舉董事、實行接收、而張肇銓等又以巨款運動中社之宋傳典、濟社之杜尙、民治社之郝鳳城等、使之另生別法、俾董事推舉不出、則收歸省有一說、仍是無實現期、聞止杜尙一人、已得張肇銓酬報金六萬元所許宋郝等者、尙未知確數、各議員聆此消息、大不謂然、於是各黨各派分子、咸知其黨魁舉動、有時只圖個人專利、絕不顧及他人、一切黨員、不過供其搖旗吶喊而已、而於是分裂之勢成、喝打之聲出、其分裂之已形者、爲中社之十八團、(爲劉在勤劉永壽丁瑚村楊密柱等所組織)此十八人爲中社之强有力者、現在伊等行逕、絕不與其黨魁宋氏合作、一切會議、悉在后宰門某樓社內、宋氏亦曾其黨員雖異、乃又與濟社中之七股公司(朱名焯劉怡庵陳雨三亞乃寬等)表示親近、蓋七股公司分子、爲濟社內之强有力者、宋欲先彼得此、其手腕不可謂不高、昨已在其餘議社內開一度秘密會議、藉以磋商條件、實行合作、惟七股公司中人、向來對於利之一字、莫不爭先、將來是否能與宋氏合作、尙屬疑問、而該社所分出之十八團、聞對於財廳、將施行其包圍手段、以達其握取稅局與掛名要差支取乾薪之目的、至政治協會方面、此次常會、其黨員國進修等、力主彈劾熊秉琦、刻以張魯泉來濟、爲之疏通、現聞已經軟化、聞其所得、不過數局所已耳、是皆近來山東議會之異聞也、

### ●魯議會反對國會制省會選舉法

山東省會議員、近聞國會將制定省會議員選舉法、驚悉之下、特於二十六日開茶話會、議決派代表並拍電反對、以期壽命之延長、茲覓得原電如下、文云、北京衆議院鑒、查憲法地方制度章載省依憲法之規定、得自制定自治法、又省自治法會議代表選舉法、由省法律定之等語、省之有自治法、猶國之有憲法、同爲根本大法、此理至明、憲法旣將一省之根本大法、付省自制、而附屬於根本法之省議會議員選舉法、當然由各省制定、毫無疑義、本會現正咨請省署、恢復縣議參會、籌備自治法會議在案、頃閱報載、貴院特別委員會、審查第四屆省議會議員選舉、應如何辦理一案、討論結果、定省議會議員選舉法、在省自治法未制以前、應由國會就省議會議員選舉法中、抵觸憲法條文者、加以修正、暫適用之等語、如果屬實、則是破壞國憲、侵越省權、本會斷難承認、應請貴院大會打消前議、以重憲典、而弭糾紛、無任翹盼、除分電各省議會一致否認、並派代表劉怡庵、于傳林、赴京力爭外、謹先電聞、山東省議會宥印、

### ●陝議員質問案一束

西安通信云、陝西人民、歷年苦於兵匪肆擾、官吏橫征、種種慘狀、迭誌本報、今年春、關中各處天雨愆期、人心惶惶、而劉鎮華於此時、且加倍的倒行逆施、對於烟款、勒令十倍加征、又設土藥坐銷、任意攤派、濫發紙幣、吸收現金、縱容部下、强拉車輛、苛索支騎、私造槍械、供應土匪、種種苛虐行爲、筆難盡述、各縣人民無法支持、紛向省議會請願、現議會雖爲劉氏手造之御用機關、顧亦不乏良心之士、今劉氏倒行逆施、至於此極、現紛紛提出質問案件、謀消極的抵抗、茲彙錄各案如下、

▲勒民種煙白地征款案　(上略)渭南、鄜縣、寶雞、扶武、韓、郃、盩厔等縣人民、因加派烟畝、勒令承認、限日完納、咸稱各縣內去歲烟款過重、人民賠款、又受軍隊或現款、人民勉强種植、額數頓減、大半又因雨水愆期、或冰霜下降、苗幾盡枯、而省委勒令再加九倍、甚至勒加數十倍者、韓、寶、鄜、渭、每縣不過六七頃至十餘頃、旣已加至一百五六十頃至三百六十餘頃者、傳款即在二四十萬或五六十萬元以上、麥地、白地、棉地、一併强派烟款、似此貪酷殃民、實屬駭人聽聞、本會據情提案、咨請省署嚴令制止、明白咨復云、

▲土藥坐銷違法苛派案　(上畧)禁烟各局、原非正當機關、征收土藥罰款、該局應有定章、何得任意苛派、茲據岐山、扶武、興、咸、臨、渭等縣人民紛紛請願、謂禁烟局於征收罰款而外、灘路坐銷、巧立名目、於烟畝派數外、每畝勒派二元、責令鄉董剋日繳納、巡丁征收、鞭打繩綑、其至逮局拷比、匪刑拷烙、慘不忍言、現今天氣亢旱、遍野哀鴻、目擊慘狀、如梗在喉、提出質問、咨請省署明白答覆、

▲濫發紙幣紊亂金融案　(上略)紙幣推行、當有限制、尤須準備基金、維持信用、何得任意濫發、頗迫恫嚇、近來富秦銀行濫發銀元票、毫無標準、勒令人民抵現通用、違則重懲、怨聲載道、市面蕭條、實屬影響金融、有礙民生、究竟籌備基金若干、發行紙幣若干、能否不虧公損民、即咨請省署答復、

▲騎買糧食强拉民車案　(上略)軍隊轉運糧食、應由各軍自雇車輛、不得向民間强派、鎭嵩軍歷在岐山鳳翔等處購運糧食、絡繹不絕、聞於販賣贏利、號向民間勒派車輛、動輒派數二三十輛者、每輛當洋三四十元或五六十元、每年負担、每縣約在數萬以上、更有車騾入遍中鄉民均灘賠之者、歧鳳人民久遭兵匪肆擾、城市空墟、長使受此意外强派、民何以生、當即提出質問、咨請省署嚴令禁止、仍希答覆、

▲强索糧秣雜項支應案　(上畧)各軍餉項、規有定額、列入軍費預算、作正開支、不得在駐防地方索取支應、乃鎮嵩軍駐本地如臨、渭、二華、岐、鳳、盩、郿、同、朝、韓、郃等縣、除由地方正式撥款外、仍向民間勒索支應、凡米麵柴油小菜麩料等項、均要地方供應、且無限制、更有折收銀洋者、每縣每年數在十餘萬或二三十萬、較之正供、或有超過數倍者、似此苛派勒索、爲各省所未聞、應即提出質問、限三日答覆、

▲各軍設廠私製槍彈案　(上略)國家養兵、原爲衛民、製造槍彈、當有定制、斷不容各軍自製自用、鎭嵩軍擴張軍隊、人所共知、但聞鎗彈除由津滬購置外、凡駐在地仍私設造槍製彈機關、工匠多係鞏縣鄜師人、工資悉由按戶攤派、不合用者嗜傳於民、復誣民人私藏軍火罪名、恣意苛罰、或則賣與土匪、縱使拉票搶劫、即有其他軍隊進剿、乃未久又從而收之、稱種擾累、筆難盡述、本會同人深悉斯弊、不忍緘默、特依法提議咨請督署嚴令各軍、不得私造槍彈、並通令各知事出示布告、如查有此項工匠、一律驅逐出境、併希速覆、

以上各案、或已提出、或尙在徵求連署中、此外陝西近又盛傳青海某王公及蒙僧班禪過境之說、東西大路如縣知事、竟借此勒傳鄉紳、任意攤派、每縣動輒數千至一二萬元、又令預備車輛騾轎夫役供支、概行折價、以飽私囊、人民正在旱災恐慌之時、聞此消息、居在大道左近者、紛謀棄家逃走、議會中聞亦有草擬提案、咨請省署、嗣後如青海王公及各大員過境、應有沿途各縣一切支應、請作正項報銷、並嚴令各縣知事、不得浮支苛派、但陝西近年儼然爲劉鎭華之征服地、陝人呼苦連天、國人不聞、號稱中央之北京政府、劉氏亦視其政令如無物、議員等一時爲良心衝動提出各案、其不能發生絲毫效果、又不待卜筮而知之矣、嗚呼陝人、痛哉陝人、

### ●日美變局後之中國對美貿易

▲美商部之報告……華絲爲美國工業要素

據美商部報告、近來中國原料及半原料輸入美國者愈多、爲美國製造業上一大元素、自美國國會通過排日移民案後、預料美國對東方貿易前途、恐將發生一種變化、故美商部對於中國生絲市場極欲提倡獎勵、使美國所需生絲可保有一重要來源、一九二三年美國從中國輸入商品總值、計美金一八七六〇三一七二元、一九二二年爲一三四●六〇九●一〇六元、兩年間幾增至百分之四十、查中國出品輸入美國者、有一部分係從香港日本等處轉運、尙不在上述直接對美貿易額之內、由此可見中美商業日增重要、上述之數字猶不足以代表之、近年間購進中國產品、如絲茶桐油皮革毛皮氈毯豬鬃花邊繡貨及錦之類、爲數均大增於前、此等物品大半爲基本原料、其中尤重要者爲生絲、占中國對美輸出總額中百分之十四、一九二三年所購中國生絲、計重一二二六一●五六一磅、值八[illegible]九五●四[illegible]美元、一九二二年則爲重八●三七八〇一九磅、值五六●六〇九●八八一美元、又一九二二年美國進口生絲總額中、華絲占百分之五、一九二三年驟增至百分之二十一、此項增加、日本震災後生絲輸出減少自爲其一部分原因、但華絲漸形發展、亦可概見、中國人近亦知華絲在美要日求廣、故與美國絲業家合作、力圖改良華絲品質、增加產額、以應美國之需要、此項努力、已得有良果、從此進步、不難恢復華絲從前在國際絲貿易中之重要地位也、

### ●二次減軍會議與歐洲大陸

▲法國等須得確實之保障

▲將視賠償態度爲衡

字林報五月三日華盛頓通信云、日前柯立芝總統在紐約討論縮減問題、主張召集新會議、專討論關於飛艇潛水艇及陸地軍備問題、柯氏當陳述此項意見時、極爲慎重、亦並無實行召集之意、並謂須賠償問題解決後、方能議及、然在英美兩國則已認爲將召集世界會議之朕兆、極爲注意、反之在歐洲大陸如巴黎等處、則頗持異議、以爲現在之軍備、應予維持、在敵人危險性質減除以前、絕不能縮減、美人意見、適當以美國與歐洲大陸之異點、在於歐洲係根本的軍國主義、如法俄波蘭等國家、其人民似樂於遵從此種主義、雖此種見解、並有未然、吾人嘗見法國多數之男女、實而願有和等之機會、俾其子孫得免除强迫的軍役、與緊重的負担、但普通意見、則僉以爲須在其敵人之危險留量減除之後、凡此皆美人見解與歐洲人士根本不同之點、

自華盛頓會議以來、三年之中、歐洲大陸情狀、變更至微、法國並與比利時波蘭締結軍事條約、於戰時互相援助、換言之、即三國中之一國、如被他攻擊時、取同一之行動、而捷克斯拉夫擺德侵略、或亦將加入、波蘭羅馬尼亞兩國、則有聯盟拒俄之約、捷克斯拉夫羅馬尼亞休哥斯拉夫三國則締結小協約國、以抗匈牙利、羅馬尼亞與休哥斯拉夫與布加利亞、亦已新有諒解、至於法國之縮減陸軍及航空隊問題、在現今情形之下、似非如華盛頓之縮減軍備會議、所能奏效、英國方面對德國將來之對法行動、似願予法國以任何方式之保障、但法國尙未願承受、故苟一旦美國召集如華盛頓同樣之會議、討論縮減軍備、恐將陷入僵局、開幕之第一日、恐英美國與歐洲大陸國家、即將破裂、除英美國家同時對保障形式及債務、爲絕對的讓步外、殊無商量之餘地、否則英美國家能使其敵人充分表示不能或不願攻擊他人、亦足促其可以縮減軍備之志願、總之法國之肯縮減與否、仍視諸德國有無永久保持和平之意向爲衡、柯立芝總統謂如德國能誠意接收台維斯氏之賠償計畫書、施諸實行、則歐洲彼時必可改善、而德國攻擊法國波蘭之危險、可以消滅、而法與波蘭亦可以縮減其軍備、此語洵爲確論云云、

### ●湘省設立省道局之計劃

長沙通信云、湘政府對於修築省路、以其關係政治軍事實業教育商務文化者甚大、久經計劃進行、茲趙炎午氏以施行不容再緩、特令內務司擬訂設立省路總局暫行條例十五條、於日昨咨請省議會核議施行、其計劃爲實行兵工政策、甚爲重要、爰將原咨及條例並錄之、

▲咨文　湖南省長爲咨請事、案查吾湘道路、向稱狹隘、西南兩路、往坂深菁、尤爲險阻、遠交通不便、以致物產輸供、則轉運維艱、飢饉薦臻、則救濟恒緩、信使往還、則時日過久、盜匪充斥、則勦撫難施、加以頻年變亂、公私交困、迫生計於焉日蹙、文化更難灌輸、雖有粵漢鐵道、聯貫其間、亦僅偏於一隅、未能利及全省、欲謀推廣、限於財力、勢有未遑、任其因襲、施諸行政、諸多窒礙、敝省長就職伊始、曾經鄭重宣言、


## 敢請嘗試

●試驗本公司所言之機會

數月以來、本公司曾宣言第威德補腎丸、爲醫治腎部疾病之唯一靈藥、並將接自病愈者之証函照相登載報端、彼等皆備受痛苦、自服此丸數星期後、竟得完全獲愈者也、君亦必欲講優等之藥品、能奏神速之功效、然此種功效、固有許多製藥家均爭自表稱、並敢請使本公司先爲証明此丸之功效、其如何試法、請閱下述特別供獻便知、

●不耗分文可得試服

經五十餘年之經驗、本公司於所製補腎丸、確能堅信、故請先試後買、將所附贈券剪下、註明住址、附一角郵票一枚、備作包寄之費、寄至上海四川路二十一號第威德製藥公司、原班當即寄奉樣盒試服、

●曾有他家能作此供獻乎

在君購整瓶之前、可以樣盒試見效益、更無他家能有此辦法、亦無他家敢有此供給、第威德補腎丸、近五十年來已治愈無數之病患　背痛　骨痛　風濕　肌肉痛　骨節痛　腰痛　小便刺熱　小便短少　尿床以及腎部便溺等症者也

▲此丸各大藥房均有出售

價目　大瓶二元七角半　小瓶一元五角　半打十五元　八元

請將此券剪下

築省路爲治湘要政之一端、現在潭寶一段、雖受中外慈善經費補助、得以興工、中經事變、尙未完成、在華湘局再築、首應待興、舉辦路政、詎容再緩、省政府爲修築及管理全省路藉行兵工政策起見、擬設省路總局、以爲總轄全省路務之機關、分處辦事、務求相當之材、撙節開支、力往浮濫之弊、監查不厭其詳、襄助尤取其衆、預計各路修成、其所收效益、當不僅行政敏捷、自治得以推行已也、除擬訂湖南省路總局暫行條例十五條、隨文咨送外、相應備文咨請貴會請查照開會公決見復爲荷、此咨湖南省議會、省長趙恒惕、省務院長李劍農、內務司長吳景鴻、

▲條例　湖南省路總局暫行條例如下、第一條、湖南省政府爲修築及管理全省路藉行兵工政策、設立省路總局第二條、總局設督辦一人、總攬一切路務、由省長兼任之、爲無給職、第三條、總局設會辦若干人、襄助路務之進行、由省長酌派高級軍官兼任之、暫爲無給職、第四條、總局設總辦一人、秉承督辦辦理一切路務、由省長委任之、第五條、總局設左列各處、㈠總務處關於文書庶務會計交際調查及不屬於他處之事項者屬之、㈡財務處關於路款之籌集及出納者屬之、㈢工務處關於勘測規畫修築保管各工程者屬之、第六條、各處設處長一人、總務暫設處員三人、財務工務各暫設處員一人、路務擴張時、得酌增員額、均由督辦委任之、各項技師工兵指揮監查員及其他必須委員臨時酌設、均由督辦分別聘委、第七條、總局設監査、監查路款、以左列各員組織之、㈠省議會推選議員七人、㈡省務員全體、㈢由省長聘任士紳七人、監查員均爲無給職、第八條、省路路款依省議會議決案、以米鹽公股全部充之、但得另行籌集其他款項、第九條、本國人民如有集資組織公司願承修省路之一部者、得與總局商訂合同、並由局咨請省政府核准辦理、第十條、本省一區域內軍政長官得聯合紳民籌集款項、承修本區域內之省路、但集款承修方法、須經總局許可、並由局咨請省政府核立案、第十一條、本國或外國公益團體得捐助款項代修省路之一部、但路權仍爲省有、應由總局接收管理、其合同須經總局咨請省政府核准、總局未成立以前、如有此項合同須交總局備案、總局認爲有必須變更時、得協商行之、第十二條、已成之軍路、一律改爲省路由總局管理之、第十三條、工兵施行規則、由總局另定之、第十四條、總局經費由總局編製預算咨請省政府核准支給之、第十五條、本條例公布日施行、

## ●東省鐵路之貨幣問題

東省鐵路內容之複雜、世所共知、其中層巒疊翠、即老於此間者、亦每不能道其底蘊、運費之貨幣、即其一也、先是該路掌諸俄人之手、故收入全以盧布爲本位、而所定之運費價目表、分等分級、制定匯易、故於盧布市價跌落民五六七年間、即按該表所定數目、初則另加若干成、繼則另加若干倍、藉以取償、由是該表遂皆以基本運費表呼之、所有出入、皆以此表爲標準、洎民八吾國接管之次年、停止紙盧布而改收金盧布、似復恢復舊規、然該路以營業關係、運費有增減之必要、加成有差、如某種貨物、每基本運費表一盧布、而實收亦一盧布者、最爲優異、此外則有實收一盧布五十戈比者、亦有實收二盧布者、且亦時有增減、此法在該路公司董事會立法之意、原在調劑時宜、臨機應付、然沿路各站、每有乘此增減改訂之際、及於折合之間、因以爲利者、事被王景春督辦覷視路線時發見、除將舞弊者黜職外、前年冬季、提議決定改以大洋爲本位、又以運費因手續帳目等之改換、甚費安排、故先從客票入手、旅客稱便、運費至本年四月十五日起亦即改正、其改正辦法、按當時市價、凡金盧布一元、永遠折收大洋一元零七分、規定非有極大變動、不許如前之輕易更張、此本案之始末經過也、

惟此次改正、僅以本路界內之運輸爲限、其欲與鄰路之南滿烏蘇里聯運者、因各該路皆金本位、爲折合便利計、仍照金盧布之從前辦理、但烏蘇里路係同爲金盧佈不計外、南滿係用金票、且前被聯運合同訂定、凡金盧布一元、如交金票東運折收一元另六分、南運折收一元另三分五釐、詎拒改用大洋後半月、金票行市大落、照日下計算、約需一元三角四五分、始能抵一金盧布、東路運輸、南下者佔三分之二、照一元另三分五厘折合、吃虧太鉅、大起恐慌、遂與南滿路協議、商人運貨請一面先付運費、一面照市價抵合、而南滿路竟奇貨自居、堅持遵守合同之議、在南滿非不知東路吃虧甚鉅也、然恐一經照收金盧布、商人無便宜可佔、南運即未必能佔優勢、自此案遷延、果四月份之東路出口、向海參威者僅二千一百八十車、而大連者驟增至二千九百六十五車、而大連者驟增至二千九百六十五車、得此成績、愈觸商局之意、日前雖因東路之據理力爭、派貨物課長李佐美來哈、然有此原因、預料其未必有何良果也、

仍於此時會、一般華商見日商佔如許便宜、而中國大洋每元、原能兌取二元一角三四分者、今東路所定之固定折價、反較金票爲低、遂以東路舍己耘人、自貶幣價爲言、由各團體合呈王景春督辦、朱慶瀾長官、要求改正、此事朱氏主張將金盧布根本剷除、王氏爲保持華商與日商競爭地步、允其凡交大洋、准照金票與大洋交款日之行市折合、俟與南滿解決、再復舊規云、

## ●浙議會競選省自治代表

浙議會選舉代表、競爭多日、滿擬二十九日、開大會產出、緣星期會平社、二十八日晚間、各開會議、台屬堅執不解、聲明二十九日開會、未能全體出席、以致各屬名單、殊難一律交出、甯屬預定會外盛在珩、會內吳常春戴毅勤張瀛桂、惟名額祗三人、由沈議長抽籤、結果柴常春抽出、金屬確定蔣邦彥、吳芝瑛尙有問題、嚴屬葉杏南王廷烈、業已通過、許偉雲余光凝、亦決提出、其他各屬已無問題、定二十九日晚間、星期會與平社、再開聯席會議、準於三十日下午、在省議會選舉、並由星期會代表張景澄梁成季亮吳鍇、平社代表葉向陽張楚英楊毓琦葉慶崇、往返磋商、當不難圓滿解決也、

## ●魯聞紀要

▲捲煙稅勢在必行　省長熊秉琦、對於舉辦捲烟特稅、期其必行、除前已委財廳長熊積柏爲總辦、吳錫永爲坐辦外、刻又委李錦章爲該處第一科長、陸灤爲該處第二科長、每科之下、並設四科員、以便分頭辦事、其特稅處即附設於財廳之東院、刻已修葺一新、聞已派員與駐濟分銷之英美與南洋各大煙公司從事接洽、伊等亦不甚反對、前途尙稱順利、惟教育界中人、以其未指明用途、擬聯合各校、作最後之爭也、

▲清鄉局展限三月　省令所設之各縣清鄉局、期限止以三月、我熊秉琦以各縣成立、先後不齊、且膠東僻北魯南各處、伏莽仍多、三月之期、誠不足以竣事、特於前日召清鄉總辦萬其誼到署、討論一切、結果令各縣於三月期滿後、改爲清鄉善後局、未清者從事肅清、已清者從事結束、現已通令各縣遵照矣、

▲新警廳長一席履新　警察廳長一席、雖經熊秉琦省令發表、而高延文則依其內兄新總理之力、延不交代、刻下見諸明令、高始知不能戀棧、結束一切、昨日熊秉琦特召高延文入署、與新任孫昶見面、面談一切、並當場示中央任狀兩紙、高至此止有唯唯聽命、絕不談不願就龍口商埠督辦矣、

## ●要聞簡報

▲北京　府曹因王承斌辭職問題、特派吳毓麟王毓芝赴津慰留、聞王(承斌)於本月二十二日晚在日界裕中飯店、款宴官紳、到者將近百人、席終當衆宣言、此次辭職、實有不得已之苦衷、諸君殷殷勸勉、殊感盛意、但爲時勢所迫、不能再留、自審在任以來、凡所舉措、功不補過、但願後來者善爲彌補、以增地方幸福云云、

◎據外交界所傳消息、最近我國外交當局對於中俄交涉、以爲自前次通牒聲明、以換文方式保留之三點後、迄今又已多日、所以聽任俄方之冷靜、原予以一種考量之時期、但按照國際慣例、對於交涉之意嚮、終須有一明白之表示、而絕不能長此擱淺、故日來中俄兩國外交當局間、已非正式接洽開議之方式、及繼續開議之手續、惟蘇俄方面以總代表之易人、及後任人選等問題、尙未有所決定、故態度殊爲躊躇云、

◎英人威德比毆傷稅局巡丁劉魁元一案、前准駐京英使通知、依照英國現行法令刑事案件、須有被害者之告訴、方能受理、當飭由劉魁元補具正式訴狀、呈由京師稅務監督公署、函送外部、轉送英使、並請早日依約開審、屆時准許我國派員觀審、刻聞外部已接到英使照復、謂此案經調派駐津領事來京辦理、被害人之訴狀、亦已交領事爲起訴之根據、一俟開審有期、再當通知派員觀審、云云、

◎參院議員楊允升等、爲憲法施行問題、昨有提案、主張咨請衆院、定期開憲法會議、以便制定憲法施行細則、完結國會責任、

◎政府自去年迄今、先後提出商標法案等、咨交衆院議決、延擱至今、尙未議定、政府特咨催衆院、請將先後所提出各該法案、從速議決、以便施行、而符程序、

## ●南京短簡

◎省議會第二次臨時會、定於三十日開大會、調查在省者、不過七十人、如無續來之人、明日仍難成會、

◎齊督軍昨將第四旅團長淳于龍撤委、另委砲兵團何營長升充、

◎江蘇全省警察同學研究會、二十八日午後三時開成立大會、到會會員來賓三百餘人、會長徐果人瑞春生陳人厚、省議員應振乾劉昌威等、均有演說、希望同人交換學議、研究進行、至五時始行散會、

◎省垣士紳呈請軍民兩長、於儀鳳門側、另闢一門、日寧河門、以利交通、

◎韓省長委任馮金生、督飭修理豐潤門外之玄武湖、及湖神廟等處工程、

◎省議員顏作賓朱德恒朱冀雲等、提議咨請省署、重申米禁、以維民食案、

◎南京青年會體育部幹事王毅誠、爲促進社會體育觀念、定於六月七日下午二時、在公共體育場、舉行自行車比賽、省內各學校學生、各界人士、均得報名與賽、

◎王永泉在寧小作勾留、定於一二四內即行由寧乘津浦車北上、

◎省署據報蘇省衆議院議員秦某出缺、應以各次列前之丹徒楊邦彥遞補、

◎財政廳通令各縣知事、現因午節將近、軍政各費需款孔急、速將地丁契稅牙稅屠宰、各項徵存稅款、一律掃數清解、以濟節關要用、

◎交通部飭令津浦滬寧各站、巡長售票時間、以免旅客購票擁擠、

## ●杭州短簡

◎全國青年會總幹事會、議決徵求會員、應以服務爲基礎、不以會費爲標準、並對於青年協會問題、亦經詳密之討論、擬將青年會平民式之機關、二十九日上午譜畢、下午赴西湖九里松、謁基督界文學界謝洪賚墓、

◎省議會第一次臨時會、定於六月三日閉幕、現因十三年度省預算、亟待議決、已由議員半數以上簽名、不日咨請省長召集第二次臨時會、

◎教育廳據紹興女師校全體學生電稱、昨日紹縣會提案停辦屬校、生等行將求學無所、請迅令該會撤銷、

◎旅杭黃岩同鄉會、函請省議會選舉徐聘耕鄭敬復、爲省自治法會議代表、

◎實業廳據玉環縣農會電告、選舉陳琛爲會長、王世恩爲副會長、

◎省議會沈議長、聘任陸翊華爲秘書、

◎財政廳據上虞知事電稱、縣會議決隨糧帶征學費、每兩一角、擴充縣警隊費每兩一角半、開征在即、懇速電示遵行、

◎青田中師畢業生金煜等五四人、昨電詢教廳云、中師畢業學員、有否教育會會員資格、並無明文規定、守候電復祇遵、

# 各縣消息

## 無錫

●續誌窮途自盡之湖北少年　本邑光復門外馬路上第一旅社、旅客湖北武昌人楊蘭生、於本月二十七日晨間、出門未返、遺下絕命書一封、內稱飲鴆自盡、由該旅社具報第一分所、同日、東門外五八一圖朱巷上河畔、發見夾衫一件、鞋子一雙、由該圖地保、檢送第二分所等情、已誌二十八日本報、茲悉前(二十八)日上午、由第二分所長薛頌年、將所檢衣履、備文呈送縣警察所、下午由第一分所、派警孫榮奎、帶同第一旅社茶房鄧阿根、立縣警察所檢認衣履、據稱確係楊蘭生所穿之夾衫無誤、傍晚即由第一分所長胡晉陞、備文將楊蘭生之絕命書、連同遺在旅社房內之物件開單、一併呈送縣警察所核辦、昨(二十九)日上午、忽在南門外南禪寺後塔塘下河中、發見男屍一具、由該圖地保蘇桂芳、報縣請驗、縣署因見報載楊蘭生蹤一事、恐發見之男屍、或有關係、即派該警第二分所巡官侯采南、前往相驗、並派檢驗吏沈桂芳、帶同第一旅社茶房鄧阿根、前往認明是否即係旅客楊蘭生、如證明確是楊蘭生、着即拍照存案、下午三時許、第二分所候巡官、及沈檢驗吏、茶房鄧阿根等、同赴塔塘下、由地保蘇桂芳、將屍身取出、先由鄧阿根上前認明、確是旅客楊蘭生、並証明其衫褲無訛、遂由候巡官諭令將屍身拍照畢、經沈檢驗吏、依法相驗、驗得死者年約二十左右、身穿細柳條布衫褲、黑絲襪、無鞋、無袴帶、右面袋內、有銀一元、小洋六角、屍體稍腐、眼閉、口鼻手指、均有堀砂、兩手作划水勢、口內右上門牙、有金牙齒一枚、全體無傷、腹部膨脹、委係生前自行投河身死、驗畢、由候巡官諭令地保、將屍身棺殮、標封浮厝、並將茶房鄧阿根、帶所具証明結備核、一面具報縣署核示、

## 揚州

●查獲小輪挾帶　揚關稅員訪悉利通福運兩小輪公司輪船水手、有違章挾帶貨物情事、遂於念七日在該輪由鎮過揚時、尋輪檢查、果在「袁浦」船上、獲到私運貨物多件、從寬處罰七百元懲戒、惟該輪尙未撤欵云、

●商會開會紀聞　商會二十七日下午二時開會、籌備第二次改選事宜、到會者爲于錦文、王明甫等念餘人、首由會長朱竹軒聲明辭職、會董周毅人發言挽留、次即討論增高商號會費、審查員資格、並擬酌定改選、續訂一星期後、再開會協商、

## 南通

●炸彈案之續誌　新城五城巷(又名武城)賈斌臣家、發現炸彈、幸未爆烈一節、已誌前報、茲悉賈復接匪人由第七號郵政信箱所在地發來恫嚇函件、限令即日措款五萬交上海某處收受、否則即以激烈手段對待、伊家接函置而不理、至駐揚某軍事機關、以職責所在、秘密派員保護、並聞賈之本人已往上海矣、

●空門慘案已判決　南通城南準提庵住持尼僧圓成、凌虐幼尼降興慘案、正兇圓成、稍兇周明月、均由縣署先後拿獲訊鞫、昨午當庭判決、圓成處五等有期徒刑、刑期六個月、褫奪爲學堂監督提調教習之資格三年、周明月處拘役三十日、褫奪爲學堂監督提調教習之資格三年、聞圓成現正患病、所科徒刑、縣署已准許宣告緩刑三年云、

●大豫續開股東會　通屬掘港大豫鹽墾公司、二十七日就南通城南別業、開第八屆股東會、詳情已誌昨報、詎散會後、多數股東、否認推翻上屆議案、爰於二十八日下午五時、繼續開會、(大綱、大豐、大賚、新南四公司、再順延一天、)各公司股東聯席談話會、對於大豫公司、目前狀況、計估額既減少六十萬元、草熟地仍共約存九萬畝、似此核算、仍以原股東繼續辦理爲得計、惟對於公司根本計畫、若不籌款辦工、此後農產、能否增進、更無把握、茲擬集款二十萬元、分兩期交付、目前先籌十萬元、由股東擔認、萬一力量不齊、不能接續、或割售北一區地、得價濟用、此財力上計議如此云云、經衆詳加討論後、更研究辦事人建議之第二條辦法、原股東不願繼續、則依據上屆議案、另組新公司、惟新股東繼承一百二十餘萬元之債、又須備工程之款、而上年議案、由原股東按已分地、每畝貼出之四元、及三十餘萬元之訂守、非一時能集、則新股東一無憑藉、故去年迄今、遷閱無人、勢不得不變更每畝津貼四元之議案、以已分地租息、收足三十萬之後、即將已分地畝、交與股東自行管理、至如何解決、容俟續誌、

## 如皋

●路工處開緊急會議　如皋縣路工處、因通如縣路告成、尙未與南通路工處訂約、而南通已自由行駛汽車、特於月之二十六日、開緊急會議、討論對付方法、議決推陳蹈往通接洽、以重路權云、

●戶籍事務之進行　如皋縣周知事定於五月三十一日下午二時、召集全縣戶籍主任暨戶籍員開會、討論進行戶籍之方法、周縣長提出四案、㈠戶籍開辦經費支配方法、㈡戶籍開辦日期及編查日期之劃限、㈢選任編查員、㈣編查門牌辦法、聞各戶籍員尙有提議多數件云、

●挑浚城區運河告成　通如兩縣運河、逐漸淤淺、近經兩縣官紳議決挑浚、如皋城區一段現已告成、水利會特電報海泰總商會云、「敝縣疏濬河道已竣、各場與及皋亭場、均已開放、交通恢復、乞佈告商民」、

## 江陰

●澄錫馬路籌備之動機　江陰無錫間建築馬路一事、前傳業已四載、總以經費無着、難成事實、去年十一月十一日、張知事奉到軍民兩長第九九五〇號會銜訓令、委派鄭立三爲無錫事務所主任、華文川爲江陰事務所主任、迅行召集當地紳商集議進行辦法、詎半載以來、亦無甚表示、本月二十七日、華文川主任、暨蔣過春、鄭立三等到澄、積極籌備該項馬路事務、當晚下榻招商旅館、聞該籌計書、全縣計十二線、需洋十萬六千九百二十八元八角、城廂道路計共七線、需洋一萬三千六十一元二角、惟華主任之意、最好商確督長、令澄路要塞防兵仿上海軍工路辦法、實行兵工築路、在經費方面大可節省、其路線俟測量後再定方針云、

●泗河鄉小學之呼籲　江陰縣泗河鄉立小學共七校、自荒之後、月領正雜附稅每校僅五元七角、教職員借墊維持、呼籲無門、斷炊在即、校長程醒等已電懇省廳、迅令張知事就滯納罰金項下、速撥若干、以救眉急云、

## 常州

●委查縣署賬目　財政廳派朱錫嘏來常、調查縣署賬目、朱委於廿八日抵常、會晤姚知事、飭令第二科將一年間收入各細已解未解及撥付借款各項賬目、逐一檢明、照錄底稿、以憑攜省復命云、

●飛機駛行過常　邑二十九日六時許、有飛機一架、由東至西、駛行過常云、

## 蘇州

●改建杏秀橋實行開工　蘇省鎮守使朱琛甫、前因二女師附屬教員毛吉秀女士、參觀二師軍工教育、行經葑門外壇草橋、車覆墮河、致遭溺斃、會同各界人士、發起募捐、將壇草橋改建、匯名吉秀橋、以利行人、而誌紀念、嗣因估價未洽、停頓至今、茲經二師張嬌丞營長、招工核實估價、取具承攬、已於前日開工、約五個月可以竣事云、

●木瀆西山之盜刦傷人案　販賣耕牛爲業之紹興人王某、二十六日下午三時許、行經胥門外木瀆、市屬距城十餘里之獅子山麓、忽有身穿破軍服口操北音之匪徒四人、將其攔住、先則持刀嚇禁聲張、繼將王某身藏之滙源錢莊莊摺一扣、收證二紙、現洋十五元、悉數搜去、復將王手指所帶金戒指兩只、一併勒下、王因不願、強力拒、致被匪等持刀戳傷喉部、事主已來城、投報廳縣各機關請緝、又縣屬洞庭西山、前灣葉榮豐商號、二十七日晚、突來匪徒二十餘人、三人持手槍、其餘均持刀棒鐵尺等類、毀門入室、搜索財物、攜贓復至貼鄰永餘石子公司、搜刦一空、呼嘯而去、是役葉榮豐主葉友根之兩腿、被匪連開兩槍、兩彈入腿、迄未取出、面永餘石子公司職員鳳宜甫、暨附近奔援之鄰人費淡如汪某徐某等六人、皆被匪等槍傷、葉友根傷勢最重、恐有生命之憂、現已分報西山鄉行政委員公署、暨當地水陸警所、請求飭屬嚴緝、

●武陵女塾刺繡展覽會誌盛　二十八日、蘇城干將坊巷武陵女塾、舉行刺繡成績品展覽會、是日將本校幾務科成立七年來之刺繡出品、二千數百件陳列一室、任人入校、參觀售買、故自午至夜、本地各界、至校展覽者、幾有門庭若市之慨、

## 松江

●議參兩會之近訊　松江縣議事會、廿八日本擬開第三屆臨時大會、詎以簽到議員未及法定人數、遂宣告流會、是晚又發出通告、定二十九日午開會議云、參事會於二十八日開會、議決五厘鄉添設高級部小學一所、確爲該鄉所必要、於十三年度起開辦、以便該鄉初級學生就近肄業云、

## 鎮江

●捲煙漏稅之重罰　鎮屬揚中縣捲烟局稽查員周君、於二十六日在該邑新壩鎮元和雜貨店查獲大英牌捲煙十餘盒、未貼憑證、即將該店主人送至揚中警所、由捲煙分局長與該所警佐磋商後、竟勒令罰洋二百元、經本鎮市紳等再三調處、聞仍罰洋一百元了事云、

●派師船保護繭商　本年繭市、又屆登場、近日繭商攜帶巨款、前往揚中溧陽各產區坐收者、紛至沓來、向例請派師船分駐防護、昨日經由瓜洲水上警察趙署長派出師船八艘、駛往揚中小河大港丹徒等處、嚴密梭巡、實行保護云、

●洋釐因繭市增高　本年新絲繭、將次上市、旺用現洋、鎮埠錢業、應接不暇、以致洋釐日見增高、昨日(二十七)錢業公所懸牌、龍洋每元已提至六錢八分三釐五、今日各錢莊各銀行、裝出現洋計有十五萬元、釐價尙有續高之勢、於此可見現洋去胃之佳也、

## 嘉興

●除螟運動之進行聲　禾邑爲螟害最烈之區、詎知近來王店一帶、秋田苗葉之上、已發現無數螟卵、經該區除螟事務員備款收買、送交除螟會驗核、茲聞該會以日來天氣漸熱、螟子繁殖愈速、當此蠶罷農隙、正宜上勁搜捕、以免貽誤將來、爰定六月一日下午、開一聯席會議、公商如何急進辦法、以期各區各鄉、同時奮勇捕除、爲除螟進行上得莫大效力、頃已通告召集矣、

●北大街發生大火警　嘉興北門大街、商務繁盛、市肆櫛比、爲禾城城中商業薈集之區、詎二十八日下午五時餘、同源祥圖書館後面竈間、忽失火、霎時間烈焰飛騰全屋均着、俄而左右鄰、對岸、隔河、三面房屋亦着、一片燎原、不可收拾、且因天旱河涸、汲水不易、各坊龍隊、到場澆救、至一小時之久始熄、當火勢猛烈時、北大街上、店屋紛閉、搬物移皿、人聲鼎沸、幸軍警彈壓得力、秩序不紊、此役共燬房屋十數間、若同源祥圖書館、五金號、印刷局、穀香村茶食店、楊姓銅店、四新春點心店、公益茶社、祥泰提莊、郭詠源嫁莊店等、均在被燬之列、其餘損失、尙在調查中、統計損失、須二三萬金、北大街受此重創、商場元氣、斲喪不少也、

## 寧波

●咸祥鎮之大刦殺案　鄞東咸祥鎮地方、於前日(二十六日)上午九時許、被海盜五十餘人、搶刦商號十餘家、當場鎗斃二人、並架去二人而去、查該鎮自舊歷本月十三日夜間、被盜搶刦朱氏兩家、至十五日夜間、街上恒潤南貨號及孚潤火油公司、復遭刦掠、並擊斃事主洪梅靑一名、該海盜兩次得手、遂於前日上午九時許突來大批盜夥五十餘人、由橫山渡登岸、服裝與水警一般、各携快鎗短刀、整隊至該鎮街上、當值地保不到、遂聲言本隊前來保護、速備午膳十席、全鎮商店、見此情形、紛紛閉門逃匿、匪衆遂開鎗行刦、合街店舖、挨次搜括、生泰染坊店主胡毛火、意欲將布藏過、爲盜瞥見、飲彈立斃、協記代當擄去夥友邵廣華一名、店內貨物、翻箱倒篋、搜括無遺、餘如馬德興洋廣布莊、鄭瑞泰洋布店、震興煙莊、孚潤煤油號、王瑞和、朱瑞昌等十餘家、盡行搶刦一空、銀錢貨物、損失不計其數、並勒令該地人民、運挑貨件下船、有金阿雲之子惠全、年少無知、向盜詰問、被盜槍擊、彈穿上部、傷勢極重、恐有性命之憂、搶畢、復將殷富朱九如擄去、整隊向原路下船而去、昨日該處公民、已向鎮道廳縣分頭具呈、請速派兵常駐、以免再罹奇禍、未知各當道將何以善其後也、茲將該處公民原呈、探錄如下、呈爲盜匪猖獗、擾害地方、擄人刦物、鎗斃人命、請求派兵嚴行勦捕、以靖盜匪、而維公安事、竊鄞東大咸區咸祥鎮地方、於夏歷本月二十三日上午九時許、突來口操臺州音盜匪五十餘人、各持鎗械、白日搶刦、將街上店鋪、如震興、瑞泰、瑞和、馬德興、恒潤、協記、生泰、鴻彰、源和、咸大等十餘家、均被搶掠一空、約計損失銀洋千餘元、當塲擊斃秦生店主胡毛火一名、擊斃鄰左金泗泉一名、擄去邵廣華朱九如二名、向象山港而去、目前村人心驚胆裂、莫敢居處、又同月十三夕、該鎮南頭地方朱生有朱善水二家、並十五夕該鎮咸祥街恒潤南貨號及孚潤火油公司兩家、均被搶掠、並擊斃洪梅靑一名、數日之內、迭出三案、該處人民、詎不惶惑、伏查咸祥地處鄉僻、路達奉象、而臨江海、背負山巒、盜匪出沒無常、若任其大肆擾害、草菅人民、不獨地方治安攸關、誠恐盜匪愈聚愈衆、蔓延何堪設想、爲此聯名籲請鈞署恩准、迅予派兵嚴行緝獲、以靖盜風、而保治安、地方幸甚、人民幸甚、實爲德便、

# 讀者論壇

## 參觀「第三屆中華全國運動會」後之感觸

(何懋波)

㈠不宜分男女出入口——此會之會場。設於武昌公共體育場。以大門爲男賓出入口。以後門爲女賓出入口。以致男女同伴到場參觀者。極感不便。蓋入場後欲再會齊者。須四圍奔走。方可尋着。

㈡不宜借軍警之力以維持秩序——運動會。係民衆之舉動。一切事務。皆當由民衆爲之。場中既有童子軍相任維持秩序之責。大可以不用野蠻之軍警來搗亂秩序也。吾將出場時。見一男賓。飽受灰衣人槍頭之滋味。

㈢各項運動須有時刻表標示——吾欲觀游泳比賽因不知何時舉行。由一時候至四時。皆不見有何舉動。因天已將晚。乃驅車而返。未知該項運動在吾走後之何時。始行比賽。

# 公布欄

## ●江蘇高等審判廳

(民庭判決)李恩明與張序東因佃租涉訟上訴一案判決主文上訴駁斥第二審訟費由上訴人負担▲王宜仁即王樂三與王韜因錫器涉訟上訴一案判決主文上訴駁斥第三審訟費由上訴人負擔▲曹瑞生與鮑根全因契約涉訟上訴一案判決主文上訴駁斥第二審訟費由上訴人負担▲陳居氏與陳恩沛因繼承涉訟不服第一審判決上訴一案判決主文上訴駁斥▲張純生與張其達因田畝涉訟聲請一案裁決主文聲請駁斥▲錢王氏等與李廣榮等因婚姻涉訟不服第一審判決上訴一案判決主文原判廢棄被上訴人之訴駁斥本案訟費由被上訴人負担▲許寬仁等與蕭王氏因賬欵涉訟不服第一審判決上訴一案判決主文原判決廢棄上訴人應還被上訴人洋一千五百元被上訴人其餘之訴駁斥本案訟費由上訴人負擔十分之四被上訴人負担十分之六

## ●江蘇高等檢察廳

(批示)李永奎請予免傳由狀悉候送同級審判廳核辦此批▲賀雲甫代賀康聲請保釋由狀悉候送同級審判廳裁決此批▲周阿四等補呈上訴理由由狀悉候送同級審判廳核辦此批▲劉扣山請求法辦由狀悉本案已經判決矣仰即知照此批(五月二十八日)

# 商情一覽

## 金融

### 國外滙票（五月念九號）

### 各國票價（五月念九號）

### 國內滙兌（星期四）

### 金市（五月二十九號）

### 銀市（五月二十九號）

### 錢市（五月二十九號）

### 蘇州金市（五月念九號）

### 蘇州錢市（五月念九號）

### 南市衣業知單

### 外國股票（星期四）

## 食品

### 滬南米市

### 滬北米市

### 無錫米麥

### 雜糧（五月二十九號）

### 油豆餅

### 茶市（五月二十九號 星期四）

## 交易所市況

### 上海證券物品交易所（五月二十九號 星期四）

### 華商紗布交易所（五月二十九號 星期四）

### 上海麵粉交易所（四月二十六日 星期四）

### 上海華商證券交易所（五月二十九號 星期四）

### 大阪三品市（五月念九號電報通信社電）

### 大阪紗現市

### 海外棉電

### 花衣

### 本廠紗

## 棉紗市況

### 孟買棉花市

### 利物浦棉市

### 紐約棉花市

### 大連電報（油豆餅之價）

## 叫莊市況

### 疋頭叫莊（星期四）

### 白臘桕油

### 苧蔴

## 燃料市況（五月二十九號）


# 立愈 白濁新藥

白濁一名淋病●最易傳染●初起尿道流膿●小便刺痛●點滴淋漓●夜難安睡●此謂急性淋病●若不亟治●漸至侵及膀胱●轉成慢性淋病●治愈較難●本公司白濁新藥●有藥水藥粉兩種●主治急性慢性淋病●均能奏效●價目藥水●每瓶一元●藥粉大盒一元●小盒五角●此病須外洗內服●

製藥公司

總發行上海南京路中盆湯弄口大生製藥公司
分發行杭州清河坊巷後市街口大生製藥公司

# 立愈 腋下狐臭 藥水 藥粉

狐臭一名腋臭由腋下之分泌汗臭而起其原因有二種（一）腋下出汗過多一時不能發洩漸次分解勢必發生酸臭（二）出汗雖少而其汗特有一種之臭氣如黑人之汗含有脂肪酸甚多故有羶腥之氣西洋人中亦多狐臊氣者皆由汗凝滯故也患腋臭者尤以青年之男女為多此病治療蓋分泌臭汗之處以腋窩為最甚而則本公司狐臭藥水與狐臭新藥粉為最效此二種藥能祛惡臭而生香氣用法簡便功效靈驗價目狐臭藥水每瓶大洋六角狐臭新藥粉每瓶大洋二角五分外埠函購藥水外加寄費二角藥粉外加寄費一角

●總發行上海南京路中盆湯弄口大生製藥公司
●分發行杭州清河坊巷後市街口大生製藥公司

甲1430

上海唯一之影戲院

禮拜四起日夜開演　日戲五點半　夜戲九點一刻

# 上海大影戲院

北四川路虬江路口

(最新愛情佳片) 七大本

Rex Beach'S "The Iron Trail

# 鐵道風險

日戲價目　○一元　○六角　四角

(加演新開)滑稽

禮拜六、二點半開演日戲、准演實歌復仇、第二場、與夜戲同禮拜日日戲

○三角　○與夜戲同　○四角　○七角

鐵道風險、為美洲極北之實事、北地風物、如冰山雪海最稱奇觀、而鐵道通過冰山、其危險可知、夏季冰山初鎔而千萬馬險之情狀、殊覺可驚可愕也

# 大世界

門票小洋二角

新橋堍　上海西

中國第一俱樂部

(樓下舊遊)書場　陸鳳儀　朱少卿　程小少　張亦泉　王泉步　張雙珠　綠牡丹　大紅袍　打龍鳳　雙珠球

共和廳影戲場　魔術場　夏三笑　生描金鳳　小四明文戲　天相大套魔術　香林少拳術　二十人會唱京戲　芳餘班　文男女合演化裝彈詞社　女子京戲　電光影戲

乾坤大劇場京戲場　新導社新劇場

新廳新場　文武京戲　電光影戲　西洋遊藝　紹興文戲　哈哈笑戲　揚州小戲目錄附看大世界報(詳細鐘點及戲劇)

(樓上遊藝)東場　黃玉山　張口笑　王殿玉　孟吉春　富春林　連姑娘　吳大玉　劉香雲　劉永奎　田九如　蔣文武　吉評三　金小梅　金小香　鐘姑娘　白雲鵬　鐘三姑　金小蘭　金小艷　特別口技　特拉戲　雙簧(男演)　花梨戲法　大鼓　京音大鼓　相聲　述戲

南場　施家班女子戲法　顧秀娥女子申曲　同慶班鸚鵡文戲　王愛玉　王美玉　王寶玉　女子蘇灘

北場　顧詠梅女子宣卷　鄭少賡化裝蘇灘　范少山　周珊山時事蘇灘　期　星團滑稽新戲

▶京菜館西餐室素齋各種細點京蘇大菜珍禽異獸及一切遊藝無不俱備◀

# 六零六

這個人因為染了梅毒、所以渾身發現瘡毒了、他實在痛癢不堪、叫苦連天、現在他要把這痛苦速速去除、所以要拿這外搽六零六的藥膏搽敷、他搽敷不多幾次、渾身的瘡毒、就脫去痂蓋、成為潔白的肌膚了、他還有體內蘊毒、四肢很不活動、經絡時覺痠痺、所以要拿這內服六零六的藥飲服、過了幾天、他四肢就活動了、經絡就舒暢了、

價目　內服六零六藥水每瓶洋一元七角五分　外搽六零六藥膏每盒洋一元樣盒二角

上海四馬路中　太和大藥房發行　本外埠各藥房均有出售

# 學生習字之好模範

# 習字範本

※版本精貴※印刷明晰※定價低廉※

大楷　歐陽詢大楷習字範本　王右軍大楷習字範本　柳公權大楷習字範本　顏真卿大楷習字範本　蘇東坡大楷習字範本　黃山谷大楷習字範本　趙松雪大楷習字範本　蔡君謨大楷習字範本　米南宮大楷習字範本　董香光大楷習字範本　翁方綱大楷習字範本　成親王大楷習字範本　王夢樓大楷習字範本　劉石庵大楷習字範本　李文田大楷習字範本　張廉卿大楷習字範本　翁叔平大楷習字範本　陸潤庠大楷習字範本　張季直大楷習字範本　鄭孝胥大楷習字範本

各一冊　一角八分至二角五分不等

小楷　鍾紹京小楷習字範本　王右軍小楷習字範本　一冊一角九分

行書　王右軍行書習字範本　歐陽詢行書習字範本　顏真卿行書習字範本　蘇東坡行書習字範本　黃山谷行書習字範本　米南宮行書習字範本　蔡君謨行書習字範本　趙松雪行書習字範本　董香光行書習字範本　翁方綱行書習字範本　成親王行書習字範本　王夢樓行書習字範本　劉石庵行書習字範本　翁叔平行書習字範本

趙松雪小楷習字範本　汪退谷小楷習字範本　翁方綱小楷習字範本　成親王小楷習字範本

此外尚有　寸楷習字範本　小楷習字範本　行楷習字範本　興草習字範本

有正書局發行

# 上海商辦廣東銀行有限公司廣告

中國銀行公會會員

本行係完全商辦、在香港註冊、實備資本英金一百二十萬鎊、另存公積金港洋七十萬元、總行設在香港、另設分行於上海、紐約、廣州、漢口、濱角、及代理處於天津、北京、英京、日本、小呂宋、南洋等處、專營銀行業務及儲蓄一切交易、格外克己、如蒙惠顧、無任歡迎、上海分行地點英界寧波路一號、經理室電話中央一七七八、營業部電話中央一七七六、儲蓄部電話中央一七七七

# 有正書局新出　清宮藏

# 宋元寶繪

此冊係大內所藏、曾經收宋仲審定、如宋徽宗、林椿等之花鳥、張駿行、王振鵬、吳廷等之山水、劉松年等之寫生、高古秀麗、各盡其妙、又兼印訂精美、誠書畫家所宜快覩也

▲彩羅印▲價元五角　▲珂版▲定三八

尚有

宣和畫譜　六冊　八元四角

宣和書譜　和古　八冊　三元七角

王石谷臨宋元書　十冊　三十元二角

趙孟頫縀寫　四冊　一元八角

王麓台做宋元六枯樹　一冊　六元二角

沈石田做宋元山水　一冊　一元三角

張君度做宋元名家　一冊　一元二角



# 是夏令衛生必保障品

# 百齡機

時屆夏令○氣候漸熱○疫菌佈滿空氣中○一觸即發○若不考究衛生○度此四五六月等炎熱天氣○實在危險之至○百齡機○是衛生要藥○春夏秋冬○男女老幼○無不宜服○經中外名醫之公認○效數十萬服過此藥之士女來函贊許○乃全地球獨一無二之衛生品也○夏令服之○於人身有十大保障○

(一) 保障血液稠紅　抵抗疫菌侵入
(二) 保障精神充足　不畏夏日炎蒸
(三) 保障脾胃兩健　不發霍亂吐瀉
(四) 保障心神甯靜　不致大汗淋漓
(五) 保障夜睡酣暢　不致怕熱失眠
(六) 保障營衛調和　不會常患感冒
(七) 保障消化力強　不使積食停滯
(八) 保障大小便暢　不使尿少便閉
(九) 保障腦筋強健　不會頭暈目眩
(十) 保障體力增加　作事不覺疲乏

百齡機小瓶每瓶一元每打十元　百齡機大瓶每瓶二元每打念元

總發行所　上海愛多亞路大世界過街西首藏口　九福公司　電話中央三四二四號

分發行所全國　中法大藥房　中西大藥房

分售處上海　先施公司　永安公司　外埠各大藥房均有出售　尚有未設分售處者可以直函本公司接洽

# 本埠新聞

## 收回滬公廨運動近狀

▲滬代表赴京接洽之報告……商界反對推放租界之條件……外部與使團磋商之程度

本埠人士為促現收回滬廨起見、曾一再推舉代表、赴京接洽、日前律師公會代表李祖虞、總商會代表趙錫恩、司法改良促進會代表董康、三人抵京、亦負有接洽此事之任務、茲據某方所接代表等之報告、略謂「到京以後、即偕謁外長顧維鈞、探詢最近與外交團接洽之程度、並表示滬方人士希望此事早日解決之熱忱、當蒙顧氏詳細答復、顧於此事亦為熱心進行之一人、且曾身居滬上、此中情弊、知之頗審、至外部與使團最近磋商之情形、據使團答復外部之照會、則對於我國提出條件三項、㈠滬廨經審須有相當之保障、㈡該廨以前之判決、中國各法院、須承認其有效、㈢地方官須與以協助、俾妥為施行、此外復關於擴充租界、外人投票權等等、亦有所要求、外交部方面則以使團上述之三項條件、認為可以容納、當即於覆照中與以承認、至擴充租界、外人投票權等要求、與滬廨收回問題、不相關係、難混牽涉、惟為希望早日解決起見、亦未便明白峻拒、激起反感、致妨礙收回滬廨之成就、特於覆照中表示如有確足增進中外人民之公共利益、而實際上易於施行之事項、中國政府亦願準備會商之意、自外交部發出此項照會後、外交團方面、日來曾開會議、關於此事、亦有討論、惟尚未有答復送至政府、然由以上情形視之、雙方意見、尚稱接近、解決之期、或不在遠、」云云、

各路商界總聯合會、昨代電北京外交總長顧維鈞、反對以推放租界為收回會審公廨之條件、電云、北京顧少川先生鑒、推放租界、喧傳已久、羣情惶惑、竊查收回會審公廨之交涉、乃基於華府會議之議決案、現時所談收回、為當然之原則、本無所謂交涉、更無所謂推放租界、進而言之、即使使團有此蓄意、我國亦當然一致反對、比來風聲所至、共深憤慨、各公團函電紛馳、諒邀洞鑒、伏查會審公廨、始于同治七年、原有章程、尚屬顧全國體、迨辛亥革命、全權喪失、而公廨外人之權力、更擴澎漲、依法衡情、則會審制度、非但我國人民、咸感不便、實亦理所不容、法有未洽、華會中之議決收回、即各國公使當亦鑒於公法上之不平允、且查當時議決收回、僅僅一端、收回領事裁判權、即其一也、收回會審公廨、即收回領事裁判權之初步、如果收回公廨、則以推放租界為條件、則將來收回領事裁判權、又將以何者為條件耶、此而不爭、伊於胡底、夙仰先生英明果斷、外交專家、定不致悍然屈服也、伏祈根據前議、依法力爭、冀達到無條件收回之目的、民國幸甚、國民幸甚、上海各路商界聯合會陷、

## 總商會紀聞兩則

▲昨日舉行臨時會　▲改建大門之募捐

總商會因有要事、定本星期六下午舉行臨時會、昨分函各會董云、逕啟者、茲訂於陽曆五月三十一日、下午四時、開臨時會議、因有必須商定事項、務祈撥冗蒞會、俾共討論、幸勿遲卻、無任企禱云云、

該會因改建大門、與廣益堂互換地產、並議決代為募捐建屋、昨已分函各會董、請其捐募、函云、逕啟者、本會因天后宮橋馬路填高、須改建大門、開闢行路、與廣益堂交換地址一事、經常會議決、所有允代廣益堂捐助銀二萬三千元、即由本會會長會董三十五人、担任分募、平均計算、每人約認捐四百元之譜、能熱心加募、尤為歡迎、訂期陽曆六月底以前交訖、用特檢送捐冊一本、惟祈察納、力予進行、無任企禱云、

## 吳淞江開始測量

▲六月一日起

修浚吳淞江一事、決定六月一日開工、已見各報、自吳淞江水利局長費承祿君、施工計畫交協會後、已由工程股委員、審查終了、於費君交來平面圖、暨橫斷面圖、係屬假定、惟施工初步、首重測量、已由協會延聘測繪員、於六月一日、開始測量、逐段測有水平、施工時俾有把握、測量終了、即行開工挖泥云、又吳淞江水利工程局長費承祿君、前因與江南水利總局羅樹森總辦接洽、開浚吳淞江工程事宜、乘車赴蘇、嗣因此間水利協會已定六月一日起實行測量、為期過近、故費局長即於昨日下午由蘇動身來滬、料理一切云、

## 太湖水利會開會期

蘇省太湖水利議事會、上次召集上下游各縣代表在滬會議、因無若何結果、訂於下月一日應開大會、已誌前報、茲悉該會昨為開會期近、特致二十三縣代表函云、敬啟者、本月二十五日本會開會、到上海等十三縣、當將秦君硯畦簡章草案逐條討論、自下午四時至十時始行晚膳、旋有二縣代表因事退席、不足半數、乃改開談話會、由多數代表訂期六月一日、即夏歷四月二十九日、午後二時繼續開會、以竟全功、為特專函奉達、務祈台端顧全大局、千萬撥冗蒞臨、無任盼禱云云、

## 認商加稅問題未解決

上海張稅所長、奉江蘇財政廳令、加增比較稅額一案、曾經函請縣商會轉知各業認商、分別担任加增認額、已經開會兩次召集各認商代表開全體大會、婉勸至再、均一致拒絕、末後由該會勸各代表向稅所直接請求、各情已誌前報、茲聞此事稅所方面對於各認商須加增稅額三成、謂自此次加增之後、俟認期屆滿、繼續請認時、可勿再加增、本所長似可担任決不食言云云、然各該認商仍在堅拒之中、僅有少數之認商、尚勉力加增一成之數、以期按月撥繳、恐解決之期、尚須遲緩云、

## 滬甯電話材料運津

滬甯長途電話案、交通部與蘇當局互思舉辦、而地方紳商、恐交部舉辦此案、係與中日電氣事業借款有關、不能不羣起反對、蘇督長前曾咨部請歸省辦、以順民情、而交部則藉口各國電話電報、均由中央直接經營、不予允准、雙方堅持、殊難解決、而已購之各項材料、刻已運往天津、作為京津電話之用云、

## 運動會選手返滬

▲明日尚有參預中華協會者續到

在武昌參與全國運動會之華東及華南方面選手及教練七十餘人、會畢後、於二十六日乘招商局之江裕輪船、由漢來滬、業於昨日上午十一時抵埠、由上海銀行旅行部職員張銘之君伴同來滬、沿途並為照料一切、聞於明日(三十一)招商局江華輪船抵滬時、尚有一部分人物、如特為參預中華體育協會成立會之盧煒昌、熊長卿、陳鐵生等、均乘該船返滬云、

## 慰勞運動選手籌備會

▲今日下午四時開第三次會議

省教育會、上海女體師、精武會、辛酉社、愛國女校、道路協會、啟賢學校、東亞體專、蘇童子軍聯會、中華體師等十餘團體所發起之「全國運動選手慰勞大會」其消息已迭誌各報、茲將該會籌備處、致各發起之團體之通函如下云、逕啟者、茲訂於星期五(三十號)下午四時在中央大會堂(北四川路橫浜橋福德里內)開第三次籌備會議、討論要項、屆時務祈各派代表出席、是所切盼之至、並此布頌公綏、全國運動選手慰勞會籌備處啟、

## 停運風潮與繭市

▲外商乘機收繭

滬杭鐵路轉運公司、於日前停運風潮期內、而滙通公司之承運繭行合同、即於此時繼續訂定、蓋轉運公司方面、欲乘此風潮未定之時、向客家增收運費、事雖未成、實非客家所樂從、正在觀望之際、適有洋商白列生乘機而起、特向鐵路局訂購聯票、專派夥友、前赴浙省內地各縣鄉鎮收買鮮繭、打包運申、所有裝車水腳、以及起卸各費、皆由該洋商直接路局辦理、並不假手於轉運公司、至滙費一節、悉照鐵路定章計算、已經路局准許實行、照此情形、恐於滬杭轉運之營業、不無影響、現聞杭州方面轉運公會、昨又開會討論維持之法矣、

## 緒綸繭行之抵制

蘇城日租界違章開設緒綸繭行、經滬蘇絲織同業、聯名呈請蘇州交涉員與日領交涉無效、各情已誌前報、茲悉本埠絲織兩業、對於此事均甚注意、昨接蘇垣同業函告、緒綸繭行現已提早開秤、收買鮮繭、蘇城繭行已在華租交界之覓渡橋甘棠橋等處、設分莊、消極抵制、並已呈准水陸警廳、飭派鎗划及長紆等莊保護、即稅所方面、亦已派員在附近設所、徵收繭稅云、

## 法美兩飛機之往來訊

▲法飛機昨晨北上

法飛行家杜愛西上尉及機師裴辛上士、於昨晨三時、乘機出發、軍署特派樂隊歡送、並由交署陳科長世光到場照料一切、法總領事韋禮德及法飛行家數人亦蒞場歡送、咸握手而別、機升後、向東北飛去、昨午法領署即接杜氏安抵徐州之電報、午後又接濟南來電、報即沿途平安、晚間七時接北京來電、稱杜氏於五時三刻已安抵北京云云、

文滙報云、今日天氣晴和、法飛行家杜愛西大尉與其機師、已於今晨動身北上、午間、法總領事曾接其來電、略謂已飛過南京、午後、當可順利前行、晚間可抵北京、其動身時刻、為今晨五點鐘、自龍華飛機場飛起、法總領事及法僑多人、均在場歡送、機之馬達發動後、機身稍一盤旋、即升至天空、甚為迅速、機身本已漆為三色、與晨光相輝映、美麗奪目、機身上、並寫有杜氏愛女之名、附加第二號字樣、蓋前在江灣跑馬場上跌毀之機、為第一號也、杜氏現乘之機、祇有三百匹馬力、為索萊路特式第十四號、而其原機則有四百五十匹馬力、為同式第十九號、雖有大小之別、但一自巴黎飛至上海、一自上海飛至東京、其精神固相差也、據杜氏預定之計劃、自滬直飛至徐州、但其恐機力不能支持、午間、法總領事已接到杜氏來電、謂已於六點四十五分、飛過南京、在徐州降落、亦頗順利、在徐無多躭擱、加油後、即繼續飛去、第二降落地、為濟南府、該地已預派一法人守候、俾可照料一切、午後五點左右、即可抵京、參加各歡迎會後、再由北戴河奉天漢城、而入日本境、依照在巴黎所定之計劃、以東京為終點、

大晚報云、杜氏已於今晨破曉時、自龍華飛機場北上、動身後、本埠曾接到電信、中謂杜氏開足引擎之速率、直向北飛、將近七點鐘時已行二百英里、飛過南京、九點鐘時、在徐州降落、降落後、發覺引擎上有一支桿、已經斷折、乃換裝一根、並加足汽油、於九點半鐘、再飛往濟南、抵濟南之情形、本埠現尚未接到消息、預料自濟南飛至北京、約祇需時二小時耳、

上海泰晤士報云、此次南京齊燮元氏、不許杜大尉在南京降落一事、上海皇家航空軍聯合會、深為不滿、特致書駐滬英總領事巴敦氏、略謂齊氏施行此種威嚇、擬將飛機扣留、實不能使人贊同、而且此種舉動、不祇阻碍杜氏之飛行、以後各國飛機之來中國者、均將受其影響、並請巴敦氏代表接洽、須將此種對於非軍事飛行之限制取消云、

▲美飛機不日抵滬

美國水上飛機於星期六、由東京出發星期一當可抵滬、駐滬海軍林總司令、委派外交官陳世光鄭參謀等、籌備歡迎、並聞林總司令擬派軍艦前往歡迎云、上海美總領事克銀漢氏、及美國軍人會司令克蘭氏等、對於美國環飛世界之飛機特發表一文、畧謂飛機隊抵滬之期、現尚未悉、至早約在六月一日、此次來滬、係由長崎直接飛來、在長崎動身之時、必在清晨、約飛五小時至八小時之間、即可抵滬、關於自長崎動身之消息、一經接到、當即公布、俾衆周知、在其抵滬前三小時、美總領署即將升旗、以誌歡迎、其降落地點、前已由勞頓大佐選定、在黃浦江對面、美孚油池之下游、陸家嘴附近、飛來之機、共有三架、為第二第三第四三號、當順序降落、關於降落時之重要問題、即肅清水面上之物件、現中國官廳及港務人員、已着力於此、但仍望各船公司船主機師等、亦相助為理、飛機降落後、除公務船外、均不得行近、美孚油行之碼頭、否則恐損毀飛機、而傷及人身、飛機隊之司令、已聲明不赴普通之宴會、故美僑及其友人、將在哥倫布鄉間俱樂部、開一正式招待會、但在其抵滬之前、尚不能決定、飛機隊降落後、機中人員、先對其飛機作必要之檢查、然後即由海關碼頭登岸、寄寓禮查飯店、據聞在抵滬之次晨、即將繼續飛行、當飛起時、二英里半之水面上、必須絕無他物、故屆時又必清水面、

## 日人對美移民案(態度)

▲一致憤激　▲貴重教訓

自美總統批准移民法後、日人今後之赴美發展者、將無立足之餘地、消息傳來、滬上日本人士、俱甚憤激、少數重要人物、此時尚不願遽表示其意見、惟據一般智識階級之觀察、則以為美國此種舉動、純係日本地震後之新影響、彼等將以為日本經此鉅大之損失、一時不能有能力以抗美國、趁此時機為嚴重之壓迫、一面增加海軍力量、以冀凌駕日本而上之、日美戰爭之傳說、當然不至實現、而日人對於美國感情之惡劣、無可諱言、觀於日本新聞紙及重要人物之態度謹慎、即可知其潛伏中形勢之嚴重、為日本國民計受此打擊、亦正為貴重之教訓、蓋日本社會自歐洲大戰後、富力增加、風尚奢靡、今於地震之後、復受外交上之恥辱、大可提醒其怠惰之人心云云、

## 張栩對浙財政(整理意見)

▲致浙江財政調查會函

浙江財政調查會、接到前浙江鹽運使張栩來函、陳述整理浙財政意見、原函錄下、逕啟者、頃奉公函、敬悉諸公惓念吾浙財政、足見懷關桑梓之盛懷、栩敢不竭一分子之愚、以隨諸君子之後、第有懷疑數端、謹為貴會同人陳之、㈠吾浙財賦之區、何至入不敷出、謂為有整理之必要、固無不承認、但今日所謂入不敷出者、是否應從全省收入支出數目統籌支配方法為入手、㈡上條所指、如集合之同志、均抱有共同之目的、則又必申明本省是否完全認為自治省分、㈢如吾浙完全為自治省分、則經費之收入、只要出於吾浙人之負擔者、其開支只有下列各名目、(甲)省政府經費、(乙)本省防兵費、(丙)本省教育費、(丁)本省外交經費、(戊)本省地方事業費、(己)本省司法經費、(庚)國際外交國防軍費、應由統一政府建設者、其各省攤助經費、是否俟有統一政府後再籌之、(辛)觀時無中央經費地方經費之可劃分、各項收入、必應由地方公選財政司管理之、(壬)本會提案、是否與議會官廳人民三方共同解決之、以上各案略具意見所及、區區此意、必如此而後可言有整理之必要也、(下略)

## 商總會(今晚)討論要案

各路商界總聯合會、定今晚七時、舉行議董會、討論要案三件、㈠蘇省開放米禁案、㈡嚴懲拐匪案、㈢納稅華人會改選案等、昨已發出通告矣、

## 太戈爾今日東渡

印度詩哲太戈爾氏等前日由京回滬、昨在同文書院演講、預定今日乘日船上海丸東渡、昨日下午十一時即已上船、日本日印協會特派代表佐野甚之助氏來滬歡迎、該氏昨乘上海丸抵滬、據談太氏在日演講地點、尚未確定、大約將由日印會發起辦理、預定六月一日由滬乘上海丸抵神戶、擬請其上岸後先赴東京、為學界等演講、再續赴大阪神戶等地演講、華人同往者有徐志摩君云、

## 嚴家熾借欵返甯

江蘇財政廳長嚴孟繁、因端節將屆、特行來滬籌欵一節、已誌昨報、茲悉嚴廳長抵滬後、已於前昨兩日、分邀銀行錢業兩界、在南洋路六號滬甯宴敘、業由四銀行承借洋十五萬元、錢業承借十萬元、即以蘇省某項新稅作抵、期限兩月、昨晚嚴已攜欵由滬乘滬甯路局十一點三十分鐘夜快車返甯云、

## 美國巡洋艦抵淞

美國巡洋艦(Huron)呼倫號(譯名)、於昨日下午三時由漢口駛抵淞口、停泊三夾水洋面、各水手等隨即登岸赴申採辦各項食物及燃料、定於星期六(三十一日)開赴烟台駐防、

## (浦東)煙業求減印花稅

▲代表再向捲烟公會接洽

浦東捲烟同業昨又由代表朱錦文等四人具函、向上海捲煙公會要求代向官廳陳述商業艱難情形、俾得照上海同業例減折貼用特稅印花、原函云、敬啟者、竊我浦東同業、經售各種捲烟、向來售價與上海南北一致相同、並無分文上下、今年官廳、徵收特稅因我浦東西地隣租界發生種種困難情形、一再據理要求官廳通融酌辦、當蒙允於租界鄰近地方特別酌減以四折半徵收、我浦東沿浦各鎮、與上海租界祇有一水之隔、一葦可航、原在特別範圍之內、不料近來浦東爛泥渡鎮設立捲烟特稅分銷局、發用七折印花、較之上海相差二折有半、使我浦東同業感受種種困難、營業難以支持、緣特齊集沿浦同業商議辦法、祗有推舉代表、請願貴會、轉懇總商會主持公道、代向官廳陳述浦東沿浦同業苦衷、與上海同業一體辦理、以免歧異而示體恤、不勝迫切待命之至、肅此敬頌公安、浦東沿浦捲烟業代表朱錦文張玉山石成安嚴旺亭等謹啟、

## 捲烟漏稅之拘究

昨日上實區捲烟稅局稽徵員張倬雲等、查至閘北胡家木橋一帶、瞥見同和新煙號將未貼憑證之捲烟出售、當由張倬雲等將該號主何其昌、連同漏稅捲烟、帶赴閘北稅局、照章處罰、乃何其昌亦有不服、以致發生衝突、該稽徵員即報告五區三分署、請求協助、經孟署員驗明執照無訛、當派巡長帶同警察、協助該稽徵員、將店主何其昌解送閘北捲烟辦事處罰辦

## 警廳(注意)擄人勒贖案

▲派偵緝隊長赴張宅查詢

本埠近日時有擄人勒贖之傳說、人心頗為不安、前日又盛傳住居新閘平橋路世爵張某之孫、被匪擄去、勒贖二萬金、淞滬警察廳方面、對於此事、甚為注意、昨日下午、陸榮籙方特傳令偵緝隊鄒隊長前往查詢、以便協同防緝、後經鄒幫隊長前往張宅詢問、張宅即堅決否認其事、並謂人亦安在、並無被擄之事、以故此事無從探得真相、但一般傳說、則謂該匪徒對於張宅、曾加恫嚇、謂如吐實承認、則將另有危險云、

## 二師校開放女禁

▲結果恐難實行

本埠飛虹日華等校、具函聲請省立第二師範學校、全部開放女禁、俾小學畢業女生、亦得入該校學習、臚舉理由、函致賈季英君、茲聞賈君因此事關係學校行政、故一方擬呈教育廳核奪、一方則由校務會議、詳加討論、惟據教育界中人推測、則此事恐終難實行云、

## 贛民自治會開會

▲討論南昌豫源自來水公司問題

旅滬贛民自治促進會、昨日下午一時在會所開會、到三十餘人、公推巢寒青主席、報告開會、文牘旋閱危之楨來函、及豫源自來水公司章程、與上海模範工廠訂立包工合同、並前推羅偉起草文件、同時討論、周弢甫起立、謂該公司、按事實早已消滅、何能繼續開辦、且按招股廣告、股份總數尚未認足、則該公司根本並未成立、何得以南昌豫源自來水公司總協理名義、向模範工廠訂立包工合同、故合同無討論之價值、郭木堂、劉與存等附議、結果公決、認該違法合同取消、並查照前函、將該公司各股東姓名籍貫、已認股數、已繳股數、及註冊手續詳復以釋羣疑、同時通電江西省內外同鄉、一致主張、全體贊成、旋即散會、

## 反對海軍採辦蘇米之紛起

▲縣聯會之通電　江蘇縣議會聯合會昨為蘇米又將弛禁、通電全省各機關云、(銜略)頃上南京齊督軍韓省長上海何護軍使姚關監督電云、蘇省自民國八年、由軍民兩長呈請政府核准、禁採軍米、於今五載、頻年迭告水災、全賴米禁未弛、隱患潛消、今歲如暹羅安南等、產米之國、來源稀少、挹注為難、蘇省民食、自顧不遑、詎報載政府核准厦門海軍在蘇省採米、指定錫米開禁、違背成案、攘奪民食、全省人民、惶駭萬狀、查海軍既駐厦門、儘可就近向西貢等處訂購、何必捨近圖遠、其可疑一、即欲向國內採辦、不依照歷年成例、向皖省等處採購、何必推翻成案、其可疑二、際此青黃不接之時、消息傳來、米價飛漲、並聞奸商濮某、乘機牟利、託詞穀賤傷農、呈請省署弛禁、有令飭財實兩廳核議具復之說、支節橫生、其中必多內幕、總之米禁一開、奸儈利便、或勾結運洋、或居奇囤積、暗中損害、倍蓰十萬、釀成米荒、事在意中、關係地方安危、至非淺鮮、是何必見好境外之海軍、不顧境內之民食乎、鈞座為地方長官負維持治安之責、抱關心民瘼之懷、消患無形、猶可及心、謹敢籲請、迅電政府維持成案、以保威信、一面函商杜總司令、向他方採米、以保令名、而顧民食、則蘇省三千萬人民咸拜厚賜矣、不勝迫切、待命之至、江蘇縣議會聯合會叩艷等語、除分電各法團外、為特電請貴會一致主張、即日通電力爭、以維成案、而顧民食、事關全省人民命脈之源、凡有血氣、當不坐視、臨電神馳、佇待明教、江蘇縣議會聯合會叩艷、

▲商總會代電軍民兩長　各路商界總聯合會、昨為反對蘇米開禁事、致電江蘇齊督軍韓省長鈞鑒、據報載海軍採辦蘇米、多至十萬石、言之駭聽、聞之寒心、年來荒歉頻仍、盜匪蠭起、揆厥原因、大半由米價之昂貴、生計即因是而愈困、種種危險、稍有人心者、早已嚮及、所以蘇省採辦軍米、於民國八年、已有厲禁成案、今果驟然開弛、則奸商乘機蜂起、其秘密運用之手段、必愈形而愈烈、且查厦門海軍、為數無多、事實上斷無需此鉅額之軍米、更無向蘇省採辦之必要、揆情度理、其為奸商陰謀勾串從中圖利、斯乃不言而喻、倘若任其設施、社會前途、何堪設想、比來風聲傳播、驚駭萬狀、滬埠一隅、已受絕大之影響、伏祈鈞憲、顧念下情、嚴然電部拒絕、並令飭各關卡各縣知事、嚴加防範、重申禁令、庶俾全省民命得保全於苟延殘喘之下、則感恩無既矣、臨穎迫切、無任翹祈、上海各路商界總聯合會叩艷、

▲商業維持會致兩長電　上海商業維持會、昨因反對海軍在蘇購米、特通電江蘇督省兩長云、(銜略)報載厦門海軍、呈准陸軍部、在蘇省開採軍米、數計十萬石、消息傳來、驚駭已極、逆知其中必有喪心病狂者、主謀運策、圖一己之私利、陷小民於萬劫、其人其肉、狗彘恐不食矣、查吾省米價、已售十二三元之譜、銅元充斥、每元幾近二千文、如此景況、如此生計、窮苦之民、穿肩繭足、辛勤終日、難度一家溫飽、際此青黃不接、來源稀少、米禁不弛、尚有增漲之勢、若果實行開採、價格必立時飛漲、貧民謀食、愈覺艱難、不能聊生、挺而走險、此後吾省禍患、何堪設想、為此瀝情呈懇軍省兩長、睿裁立斷、電訂拒絕、並嚴飭各關卡、各知事、認真查察、無使一粒偷運出境、庶延全省人民殘喘、恭頌大德於無既也、上海商業維持會叩艷、

▲工商友誼會致南京兩長電　本埠工商友誼會、昨代電南京兩長云、南京齊督軍韓省長鑒、報載厦門海軍採辦軍米十萬石、已經陸部核准、咨請兩長放行等語、滬上各界、自聞噩耗、奔走呼籲、惶駭殊深、僉以際此青黃不接之秋、一般數米為炊之小民、已有粒食維艱之嘆、一旦開禁、價必倍蓰、貧苦小民、何以生存、且風聲所播、尚不止採運十萬、倘奸商藉詞弛禁、公開輸出、則斷絕米源、影響民食、禍患所至、何堪設想、況海軍即需辦糧、就近暹羅西貢、儘可購運、舍近取遠、實含暗幕、用特籲懇鈞座、俯念民生、一面電部拒絕採運、以安人心、一面嚴飭所屬、密查偷運、以杜奸宄、臨電不勝迫切禱叩之至、上海工商友誼會叩艷、

▲二團體致南通張季直電　南通旅滬學會等二團體、昨為蘇省軍米開禁事、特代電張季直請為力爭電云、南通張季直先生鈞鑒、頃據確報、蘇省已允准厦門海軍採供軍米十萬石之耗、且有奸商藉此醞釀居奇情事、查蘇省年來產米不豐、尚賴皖省西貢等處源源接濟、即米價不絕長增高、小民已有粒食維艱之勢、倘使米禁一開、全省食米告匱、升斗之民、何以為活、即不挺而走險、必致枵腹坐斃、其影響平民生計、及地方治安者、至重且大、況厦軍即欲採購軍米、何不就近向安南等處、而必至深入腹地之蘇省、此中暗幕、尤不可詰、敝會目擊危狀、不敢不告、伏乞我公俯念桑梓利害、迅轉兩長取銷原案、以保民食、而維治安、實不勝迫切待命之至、南通旅滬學會、南通商專旅滬同學會叩艷、

## 工團聯會委員會

▲決定派代表參與柏林勞働會議

昨日下午二時、上海工團聯合會、召集全體執行委員會議、徐錫麟主席、首由謝作舟報告柏林萬國勞働大會、今年九月開第二次大會、函請本會推派代表參加會議、請大衆討論、衆謂中國工團與國際發生關係、函稿由謝作舟起草、交衆審查通過、再譯成世界語寄去、次以本會為第一次、主張推代表一人、屆時赴會、並先函復該會、略謂中國勞働運動、尚在幼稚時代、勞働教育問題、極關重要、本會為培養勞働教育與勞働運動之人才起見、故主張先設勞働大學、俟此項人才養成之後、再倡辦農工小學或高小中級、至於勞働大學之大體計劃、先由本會籌足經費、另覓相當校址、聘請教員即可開辦、學生以勞働界知識較為充足者為適宜、概不收費、開辦之期、愈速愈妙、張翼成謂勞働大學、應附設中級高小初級、以期普及工人教育、譚如來謂創辦分工大學事非容易、應先設籌備委員會、負責辦理、任邦俊主張由本會通告三十二工會、每會選派二人為籌備委員、孫庸武等十八人附議、贊成通過、嗣由謝作舟報告本會楊德甫在漢被逮、二十六日解赴洛陽、今日據報章云、楊君已於二十七日早在洛陽槍斃、軍閥如此專橫、工人之生命難保安全、本會有如何表示、歸納先謂俟明日各報證實時、即由本會通電全國、宣布曹吳蕭之罪狀、並喚起全國工人速起自救、末由徐錫麟報告墨案工友組織工會、擬借本會為籌備處、始散會、

## 南京路之納稅者

▲一百七十四人

南京路商界聯合會、昨已將本路納稅人資格、調查完竣、除直接填報及總商會查報外、計一百七十四份、昨日備具公函、逕送交納稅華人會、附函云、逕啟者、本路納稅人資格、業已調查完竣、茲將調查單一百七十四份、送奉台核、敬請彙編入冊、並祈查核上年報告單、以免遺漏、應發選舉票、即祈查照門牌直接郵送各選舉人為荷云、

## 浙紳發起展覽會

旅滬浙紳李徵五虞洽卿等、近擬徵求全浙各縣所有土產出品、以及各種珍品、開會展覽、以資提倡、昨特邀集旅滬浙紳、在甯波旅滬同鄉會、開會討論、結果、一致贊成、並議定開會展覽地點、准在杭州西湖舉行、並先行致函全浙各屬士紳、徵求同意云、

## 國貨會歡宴稽翥青

本埠中華國貨維持會、以南洋華僑五百餘人、或於利權外溢、急盼國貨發展、除派徐賡華君前往攷查外、現又請稽翥青張修赴暹羅籌備國貨公司、連日建豐染織工廠、廣生染織工廠、三新染織工廠、官織廠、模範工廠、曹義發俊記等、分送樣本、託稽君攜往南洋陳列、昨晚王漢強樂永祥二君、暨國貨維持會會員多人、請讌稽君於一品香、關於華僑商業之發達情形、稽君有具體之報告、略謂在昔暹羅之保險公司、以日人經營者為多、今則華僑共有十二家、日人營業漸呈衰落之象、其他若酒煙餅乾銀行出入口米木等業、皆以華僑為優勝云、

## 關於日美無線電合同意見(續)

▲省教育會之意見書

蓋美國所訂正合同、純係營業性質、本無問題、自訂立續合同後、遂一變原來組織、使政府負義務增重、權利頓減、國家受鉅大損失、現施工在即、諒難挽回、惟其中似有可以磋商之點、試說明於下、

㊀正合同中於建築、材料機器種類地基面積各價值、均規定至明、極其量不過美金四百六十萬餘元、再加入九種費用八十萬元、兩共五百四十一萬元、我政府與美公司各出半資、應出之數、不過二百七十餘萬元、俟十年期滿、全歸政府管理時、再備二百七十餘萬元、(內須除去逐年償付之數)償還美公司、便如數兩訖矣、乃續合同中全建以費、均由我政府負担、美公司僅屬債權人與工程師兩種資格、不應再享正合同中平半股東之名義矣、今則已以股東資格享平半利益、又以債權人資格、享八釐利息、及加五還本、復以工程師資格享贈與酬勞金、而於義務、則無分毫之負担、已可異矣、又正合同工程費、較續合同債務額數、竟增加美金九十萬元、何以該公司自定之數目、竟前後矛盾如此、使我政府受此巨大損失、此應請磋商者一也、

㊁借欵興辦實業、即以所辦事業、爲借欵之担保品、此普通商業之習慣也、美公司合同第十一條第一第二兩項、即如此規定、第一二項之所得利益、不足償還借欵本息、政府應另行設法籌欵、其語、亦不過空洞之辭、且所負者、亦僅政府平分股分項下之數、其美公司方面之數、仍由該公司負責、實無疑義、乃續合同第三條第四項、忽於總分電台本利外、復加入交通部所轄各種餘利、爲額外抵押之規定、遂使該公司應出之資本、亦由我政府以國產爲其担保、事之不平等、不合公理、孰有過於此者、此應請磋商者二也、

㊂原合同規定合辦期限爲十年、而續合同規定、該公司專業權爲二十年、是否筆誤、或合辦期限、與專業權有別、抑係變更合同期限、應請再明白聲明、又續合同規定自建築末一電台完工之日起、以二十年爲止、查正合同中所定分電台四處、而哈爾濱與廣州兩處、均非現在中央政府權力所能指揮、倘將來該兩處歸順中央政府無期、則此合同所定合辦期限、亦起算無限矣、此應請磋商者三也、

㊃再續合同第一條規定、天災變亂戰事等損失、應由政府負担、亦太不公平、凡損失出於政府之故意或過失者、由政府負担、猶可說也、若天災如前年汕頭之風災、去年日本之地震、變亂如日俄戰爭日人之攻旅順、歐戰期內日人之攻青島、諸如此類、均非政府之權力所能抵抗、此等損失、應由債權人各安天命、或由該電台管理處以保險方法議定、較爲公平、政府似不宜負此無謂之責任、此應請磋商者四也、

## 取締俄僑赴閩

外交部致電江蘇交涉公署云、據福州交涉員電稱、近有多數俄難僑陸續由滬來閩、查此項俄僑、大都素無恒業、潛入內地、治安上恐生危險、懇請電滬阻止等情、希即就近取締云云、聞許特派交涉員奉電後、除已飭科停發俄僑赴閩護照外、並已轉函俄僑通商事務局、查照取締、一面並又派員密查有無潛入其他各內地、以便設法阻止云、

## 日久邇侯爵今日來滬

日本久邇邦久侯爵現因出席丹麥萬國童子軍大會、並赴歐洲諸國視察、搭乘日郵船鹿島丸赴歐、該船原定昨日進口、因船泊神戶時、天氣不佳、裝貨稽遲、延期一日、於今日進口、因之侯爵過滬、亦遲一日云、

## 增加警額之籌備

淞滬警察廳總務科長、昨日分函各區署所云、逕啓者、案查滬南閘北道路日闢、商市繁興、居戶林立、原有警額、不敷守望之需、日前曾經廳長詳敘困難情形、呈請層憲、准予令行滬南北工巡局、籌撥欵項、以資添募在案、現雖尙未奉核准、而籌備手續、刻不容緩、所有各該署所轄境內舊有馬路若干條、新闢馬路若干條、舊有里巷若干處、所增里巷若干處、舊有崗位若干處、現擬增設崗位若干處、務望尅日查明繪圖列表、迅速送科、以便彙成總圖總表、再行呈送、事關緊要、幸勿稽延爲盼等因、南市第一區警署王金山署長奉函後、已令本署張巡長遵照進行、分別查明造具圖表外、並將游巡隊補助之地點、添在本轄境新增崗位之地名警額等、一律列表、以待彙總送廳查核云、

## 盜案三起

▲法租界　法新租界徐家匯路第三百六十九號門牌協成押店、於前晚十時許、突來盜匪七八人、以質衣爲由、跳入店堂、袖出手鎗、嚇禁聲張、當被在抽屜內搜刦去現洋及衣飾等物、共値洋三百餘元、迨至偵探督察長等聞悉趕來兜拿、匪已遠颺、當即詢明面貌服色、回稟捕頭、諭令嚴緝該匪等到案究辦、

▲川沙　浦東川沙縣境盜案屢起、如小營房三王廟孟將堂曹家路李家盤顧家路趙家橋王家港等地方十餘處、均被搶刦、迄今尙未破獲一案、詎知本邑東門外離城里許廠港鎮、有開設南貨米店金仲仁店內、於本月念六日黃昏時、突來盜匪二十餘名、頭戴軍帽、身穿破舊制服、操外幫口音、持槍握刃、破門而入、該店主被盜追迫、失足墜河、幸而遁脫、乃婦遂被捆縛毆打、嚇禁聲張、搶去店中大洋三百餘元、小洋五百餘角、銅元四十餘千、首飾衣服盡搶一空、搶後向東呼嘯而去、當搶刦時、該店對門茶館、尙未睡眠、聞警開門探望、被盜用手槍威嚇、飽受痛毆、隔走連放數槍始去、當時馳報城內縣署警局及水警縣知事、即派水陸警士到塲追捕、盜已去遠、翌晨縣長蒞塲視察、現聞派警密捕、未知能破獲否、惟本處富戶之恐荒、如坐針毡云、

▲南匯　滬東南匯五團欽公塘東首農民桂靜樓家、於前晚夜半、突來盜匪二十餘人、口操客音、手持利刃、撞門入內、嚇禁聲張、刦去衣服首飾銀洋等物、計三百餘元、當即呼嘯逸去、事後經失主具單投報一區警署、請求飭緝、

## 警察令商店提早收市

警察廳各署所、現派警傳諭境內各烟紙店及典押業等、務須每晚一律提早結束、將錢洋妥爲收藏、以免發生盜刦之案、除赶備裝置櫃上柵欄外、每晚九時後、宜收市後、就牌門間之小門內交易、最爲妥善云云、

## 女青年會徵求會閉幕

女青年會徵求大會、自上月二十四日開幕以來、瞬已一月有餘、昨日下午五時在靶子路六十一號舉行閉幕禮、到中西各隊隊員六十餘人、先進茶點、次由胡宣明夫人主席、起謂此次徵求會、定目的十三萬元、但結果祇募到三萬九千餘元、雖爲數不多、然諸君確已十分盡力、不得不暫告結束、至募得各欵之用途、擬支配上海女青年會經常費一萬元、女青年協會七千元、外國女青年會三千元、其餘之欵、除付會所借欵利息外、概作還債之用、所有達到目的各欵、則閉會後、尙擬繼續徵募云云、次報告各隊共得分數計紅隊八〇九六分黃隊七六五八分、藍隊九四九三分白隊六二五七分、黑隊七一六〇分又臨時加入各隊、七〇三分計共九三六八分、至六時許攝影而散、

## 嚴介廷德行碑紀念

本埠已故嚴介廷君、熱心教育、其哲嗣嚴裕棠君、繼其先志、先後建築校舍二所、費銀十餘萬、民國十一年四月海上各團體、追思遺愛、特於首創高郎橋嚴氏第一公學門前、建立德行碑、碑成知事沈醞石主禮、名人咸臨、迄今已兩年矣、昨日爲德行碑二週紀念、校董陸崧侯、賈豐芸、陸仲甫、錢恂如、周翰臣、嚴瑞人、嚴氏第一第二兩公學學生大隆鐵廠學習生、校長胡潤身、教員王益吾、郁蘭如、及家族五百餘人、於上午九時齊集碑前、全體學生唱國歌一章、唱德行碑歌三章、畢齊向德行碑行三鞠躬禮、並攝影散會、後由嚴裕棠主欵以午飯、而第二公學學生用定備車送回靜安寺本校、又聞華德路第一公學學生、非常發達、暑假後須擴張課堂云、

## 照料絲繭之巡士

滬寧鐵路局勤務督察長安耀先、以現値新繭上市、滬寧沿途各站貨棧、正當堆儲鮮繭緊要之際、關係甚爲重要、曾經分撥巡警隊士、勤加巡察、妥爲保護在案、第恐懈怠不力、或有疏忽失職情事、刻値月杪發餉之期、安督察長於昨日督同會計員王涵章、携帶五月分薪餉、前往各站點放、並順道考察照料絲繭巡士之勤務、是否認眞、以資整頓、而占考成云、

## 五馬路商界聯合會議決案

本埠五馬路商界聯合會、於前晚八時開本年第五次常會、由會長王漢良主席、議案如下、㊀函催九江關監督、速還同豐泰銀毫錢銀、㊁根據商總聯合會來函勸告各商店熱心對日經濟絕交分子、以口頭勸其除去各種日貨廣告、致函總商會請轉致英法租兩界各當道、取締各影戲院、有損風化之各種影片、㊂致函電車公司、將六路圓路之電車、仿照一二等路之電車、裝設鐵欄、以免發生危險、此外對於會務進行、亦有討論、十一時許始散會、

## 請移植危害交通電桿

▲商業公會函請工巡局辦理

滬西商號恆孚等二十餘家、聯名具函滬西商業公會、略謂滬民國路方斜路交界處、有電桿六根、植立路中電車軌道、非常迫近、乘電車者探首外望、往往碰及頭顱、危險萬分、此次竟有不知姓名者由電車上被撞落地而死、若不設法將該電桿遷移、後患何堪設想、爲特函請轉呈滬南工巡捐局、速行飭匠將該有礙交通而危生命之電桿六根、遷移道旁、實紉公誼云云、滬西商業公會得函後、即召集常會、經各職員討論之下、決議公函滬南工巡捐局辦理云、

## 體育場網球比賽

本埠公共體育場以時屆夏季、將從事於網球其時自六月一日起名額定二十名凡加入比賽者須納費洋一元聞去年錦標爲郁秉權君所得今年尙不知鹿死誰手也茲將加入比賽之隊員名額錄下郁秉權江天鵬姚家璜徐樂施祝期袁士林袁士龍李定濟李定頤趙秉政王兆非張龍海劉鴻沈延綺胡孝祺唐崇光宋鼎通饒熙生哈元貞陳湖濤、

## 交行被刦之不確

昨日某某兩報本埠新聞、有轉載上海日報交通銀行被刦巨欵一事、當經記者詢諸該行、據稱並無此事、惟五月八日確有以安裕錢莊僞莊票向該行冒領鈔票一萬元、但此案已經破獲、業誌昨日本報、該報等所載完全與事實不符云、

## 警探拿獲盜匪

北新涇西鄉周家橋地方、近有山東人莊漢邦等、暗藏違禁物品、事爲淞滬警察廳陸廳長訪聞、於前晚特派探員等、乘坐汽車二輛、前往緝獲匪首莊漢邦一名、並搜出手鎗子彈二百餘粒、僞洋五十元、一併解送偵緝隊訊辦、

## 趙金山聲明上訴

蓬萊路明漢記理髮店夥趙金山、毆斃湖北人於印錢之柯小牛、經屍妻柯夏氏、稟請法庭派員驗訊明確、將趙金山起訴審判廳、訊明趙金山傷害、致死罪斷成立、判處有期徒刑十二年、飭令還押、候上訴期過送監執行等因、趙金山奉判不服、邀請律師提出理由、於昨投審判廳具狀、聲明上訴、

## 上寶平教會平民學校詳細統計表

上寶平教會自調查平民學校以來、已有三旬、於此三旬間、承各平校負責人熱心扶助、該會調査事業之進行、方有今日若好之成績、爰因調査一事、乃凡事入手之門、故不得不有精密及詳細之統計及報告、以利其他須進行之事業、茲將上寶已設之平民學校、負責人、教員數、學生數及班數分區的詳列於左、

(甲)閘北區　㊀南大平民男校、負責人江亢虎、地址檳榔路南大宿舍、學生男一二〇、教員十二、班數二、㊁南大平民女校、負責人江亢虎、地址戈登路南大、教員二、學生女八十、班數二、㊂五區第一平校、負責人周勗成、地址寶山路尙公學校、教員乃該校全體教員及國語師範生、學生男女各二百、班數五、㊃五區第二平校、負責人張叔良、地址天通庵路國語師校、教員十五、學生男一八〇女一二〇、班數四、㊄辛酉社第二平校、負責人莊誠樸、地址海寧路南林里、教員二、學生二四、班數二、㊅第三補習學校、地址永興路采芝坊、教員二、學生男二五女一五、一班、㊆第六補習校、地址北四川路士慶路、教員二、學生男二二女一七、一班、㊇第十二補習校、地址共和路、教員二、學生男三六女二〇、一班、㊈第十三補習校、地址寶山路鴻興坊、教員二、學生男三十六女二十、一班、㊉第十八補習校、地址虬江路、教員十、學生男五三女二七、二班、㊉㊀第十四補習校、地址公興路底、教員一、學生男二六女一四、一班、以上七校皆由平民教育社負責、

(乙)南市區　㊀晉德社平校、地址大東門紫霞路、負責人金武周、教員南市各中學代表、學生男二百、十班、㊁萬竹平校、朱開乾、地址九畝地、教員十餘人、學生男八十三、二班、㊂華學會平校、地址中華路、負責人高硯耘楊聯漁、教員二、學生男七〇、二班、㊃西成平校、地址蓬萊路、負責人凌其瑞、教員二、學生男四十女一百二十、二班、㊄南區平校、地址小南門外南倉街東、負責人沈有瑤、教員八、學生女五十五、一班、㊅高昌平校、地址高昌廟、負責人錢桂香、教員三、學生男四六女四八、二班、㊆日華平校、地址九畝地日華路、負責人趙宗預、教員六、學生男四十女五十五、二班、㊇農壇平校、地址市學務科、負責人王福良、教員二、學生男六十女六十、二班、㊈養正平校、地址市三牌樓、負責人業補東、教員二、學生男七十、一班、㊉敬業平校、地址敬業街、負責人潘寶書、教員六、學生男一二十、二班、㊉㊀崇正平校、地址中區梅家弄、負責人曹鴻、教員三、學生男五四女四二、二班、㊉㊁第十七補習校、地址九畝地、負責人平教社、教員一、學生男十九女十一、一班、

(丙)公共租界西區　㊀上大平校、地址西摩路、負責人上海大學平校委員會、教員該校學生、學生男三〇一女六三、六班、㊁南洋高業平校、地址山海關路、負責人顧實謀邱沈鏞、教員十六、學生男一八二女六二、四班、㊂中工平校、地址新閘路辛家花園、負責人朱怡劍、教員十七、學生男一三六、四班、㊃第十一補習校、地址靜安寺路中華書局、教員及學生在接洽與招生中、㊄……第三……地址愛文義路、教員三、學生男九女七、一班、㊅……第四……地址梅白格路、教員二、學生男四十二女三三、二班、㊆……第十九……地址新閘路、教員三、學生男五八、一班、㊇……第十五……地址靜安寺路民厚里、招生中、㊈……第十……地址徐家匯、籌備中、㊉……第二十一……地址卡德路張家宅、教員一、學生男十八女十二、一班、以上七校、皆由平教社負責、㊉㊀明智平校、地址愛文義路戈登路口、籌備中、(未完)

## 學校消息

▲南方大學　該大學利用暑假機會、特設暑期學校、以[illegible]學生補習、校址設麥根路四十四號、定六月一日開始報名、七月十日開始上課、

▲市北公學　該校內添辦高中、擴充學額二百名、日前特組織招生委員會、推舉委員、其委員長一席、由教務主任潘公展兼任云、該公學爲初級中學、行將舉行第一屆畢業典禮、特編輯特刊一種、由教務處會同編譯股分任撰述、不日即可出版、又該公學爲便利外埠投考生起見、除本校招考外、並托杭州浙江省教育會、湖州吳興女子師範學校、南京江寧縣教育局、蘇州吳縣教育局四處、分別招考、其招考日期、不日即登報宣布、

▲亞東醫大　該校由教務科編成「亞東醫科大學要覽」一書、詳載該校內容、並插圖多幅、不日即能出版、又該校校友會、業已成立、選定各理事及幹事若干人、

▲華童公學　本埠華童公學校友會、將於六月一日星期日下午三時、開春季交誼大會、開會秩序如下、㊀振鈴開會、㊁主席致開會詞、㊂書記報告、㊃會計報告、㊄職業介紹幹事部報告、㊅討論會務、末表演各種遊藝有滑稽畫、三絃拉戲、絲竹等、屆時想有一番熱鬧也、

## 印花稅將繼續檢查

今屆夏季印花稅大檢查之舉、自在南市一區警署管轄地點、各商鋪開始檢查以來、已有多日、現已竣事、擬向一區一分駐所境內繼續進行、故由聲廳委派之稽查員臧姓、向劉德之署員接洽一切、即便開始云、

## 揚州醫院在滬籌款

中國紅十字會揚州醫院因添補藥品、來申籌欵、定於夏曆四月二十八日、假座西門共和影戲園、開游藝會、券資所得悉充該院經費、

## 體育會紀念會劇目

中國體育武德會本屆十四週紀念大會、已由該會長徐耀祥君與冊棧第一台商洽、定夏曆四月二十八日上午十一時起、在該台舉行、風雨不更、茲錄其劇目如下、㊀大賜福、㊁魚藏劍、㊂九更天、㊃審頭刺湯、㊄破飛刀陣、㊅捉放曹、㊆玉堂春、㊇少年立志、㊈武家坡、㊉表演國技、㊉㊀打魚殺家、㊉㊁洪羊洞、㊉㊂珠簾寨、聞已先期邀請各界參觀云、

## 定購香烟之糾葛

意商實大永業煙廠、在公共公廨呈控廣州中興行黃顯實、由張襄讞與意斐副領事傳訊、違背定購香烟合同、請追損失洋七千八百七十二元等情、昨原告延律師到堂、詰據原告烟廠經理朱永實供稱、被告與原告訂立推銷香烟合同、並由黃之胞弟黃正本來滬、定購大觀香牌香烟三十五箱、大鵬牌香烟十五箱、到期被告來電、謂前函不允中途悔約、且香烟之材料、均皆辦就、無取消之必要、嗣黃顯實來滬、我即往訪問此項香烟是否照出、黃則以銷路全無、實不能照出、並言爾在官廳起訴、此項香烟堆存棧房、已有兩年、均皆霉壞、不能出售云云、被告亦延律師辯護、中西官判改期細訊、

## 失火保險之究辦

閘北救火會查得四月二十九號義品里口江順康肉莊失愼一事、頗有縱火嫌疑、因其房上火油氣味甚烈、並已偵悉該號保有火險五百元、難保不縱火圖賠、殊屬妨害地方、爰特函由淞滬警廳、請將該號主李龍海緝案訊究等因、已由陸廳長據情令飭查緝獲案究辦、

## 割竊電線之通緝

上海電報局、查得斜土路至東廟橋路一帶之電線及電桿木、近因被匪割竊電線數百碼頭、桿木亦被毀斷、損失甚巨、是以函由淞滬二區警署杜金釗、轉呈到廳、陸廳長昨已通令各區隊傳令各處崗警、以後對於電線桿木、注意保護、一面訪緝此次割竊電線人犯、獲案嚴辦、

## 南京逃犯在滬追獲

松江人丁阿毛、前因在南京地方、犯有盜案、經該處官廳將丁拘獲、訊明判決監禁三年在案、茲丁於本月二十二號、在監內越獄潛逃至上海、被南京偵探楊志祥偵悉、稟明縣知事、備文來滬、於前日投報老閘捕房、加派包探、協往湖北路、將丁拿獲、帶回捕房、昨晨解送公堂、即據包探投稱、被告在南京與另一犯人張小四子、同時逃獄、現張已在蘇州拿獲、請究、又據來探楊志祥、投遞公文、請求移提、詰之被告供認不諱、判被告准交江寧來探帶回訊辦、

## 火車碾斃行人

滬杭甬鐵路、昨日由杭來另貨車、經駛過徐家匯至新龍華段內、有一年約五十餘歲鄉人一名、在該處軌道行走、致被機車碾斃、當由新龍華站警報告站長、並傳知該處地保、招覓屍屬家屬來站、認領棺殮云、

## 兄弟衝突持刀行凶

浦東爛泥渡有王化春王化才弟兄二人、均在各碼頭爲小工、茲因家產糾葛、彼此各存意見、時生衝突、雖經親族排解、終歸無效、前日下午、化春在家、又與化才齟齬、化才之妻王林氏、幫助伊夫上前行凶、詎化才袖出利刃、將兄之右手中食二指砍斷、流血受傷、化春痛極倒地、該氏又趕上、以嘴咬傷化春臀部、事爲鄰人查悉、代爲報警、將化才夫婦拘獲、抄出凶器、連同傷人解由二區警署收押、當以案關傷害、於昨午函送法庭究辦、檢察官驗訊、以王化春受傷屬實、判發堂醫治、王化才王林氏分別押、候原告傷愈再核、

## 案犯在普育堂潛逃

趙二因案經法庭判押看守所、近因在押染病、諭令發往新普育堂醫治在案、茲悉該犯到堂、爲日無多、病已痊愈、正擬遞還地檢廳時、詎該犯竟於昨晨八時許、在堂乘人不備、携帶女孩一口、逃逸無踪、追緝人覺察、報告堂董、函致檢廳、由車廳長飭派法警四出查拿、

## 乘黃包車跌斃

大南門俞家弄、有邑人王某年逾四十、向在北市某洋行爲打樣職務、但王身體肥胖、前晚七時許、雇坐黃包車歸家、奈王身體極重、甫入該弄、不料車梗中斷、人即倒下、致傷胸肋等處、一時口不能言、家屬等立送之於紅十字會求治、詎至中途、已經氣絕、昨已備棺成殮、

## 強搶金飾分別押罰

婦人施張氏於前日行經法租界、被王阿五從背後上將氏所戴之金挖耳一支、強搶而逸、當由該氏大聲喊捕、由探將王追獲、惟原贓拋棄在途、被某姓家傭婦喬阿寶喬葵氏沈華氏拾得、兌換洋十元零、詎被該姓家包車夫阿三知悉、串同王阿興冒充包探、向喬阿寶等恫嚇、將所有之欵、如數取去分用、現爲李探查知、將王阿興及三傭婦續獲、惟阿三逃逸無踪、昨解公堂、判王阿五王阿興兩人、各押西牢六個月、期滿驅逐出境、喬阿寶等三傭婦各罰洋十元充公外、再着賠還金價、

## 拐匪判押西牢

皖人梁根雲、於去年九月念號、串同其妻梁劉氏、在原籍將刁陳氏之十六歲女兒刁儂英誘拐來滬、販賣與人、得洋分用、業經捕房將梁劉氏緝獲、連同刁儂英拘解公堂、訊明判決梁氏押女所六月、刁女暫留濟良所、候查傳其母到案再核在案、前日經戈登路捕房包探、將梁根雲一名緝獲、帶入捕房管押、而被拐女孩之母刁陳氏、亦於前日到滬、昨晨將梁解送公堂、據刁陳氏、投訴被拐情形、又據刁儂英供明被梁之夫婦拐滬販賣情形、詰之被告供詞推諉、官判梁根雲押西牢二年、刁儂英准交其母刁陳氏具結領回、

## 婦人洗澡之被騙

無錫楊六寶、於前晚至某游戲場內、誘拐無錫婦人江朱氏至法租界五福旅館內、騙得衣服數件而逸、當由該氏報告捕房、由探將楊拘獲、帶入捕房、朱氏稱是日婦人在游戲場遊玩、被楊騙至旅館內、以洗澡爲由、乘隙竊去衣服、今晨拘案、求請訊究、詰之楊供認騙取衣服不諱、官判楊押西牢一月、

## 不交定棉改期排審

日商東洋棉花株式會社、在會審公堂呈訴德泰恒號經理梁德甫、不交定貨、請追損失等情一案、昨由俞襄讞會同日副領事清水氏會訊、因被告不到、即據原告代表律師上堂、陳述案情、並向東洋棉花株式會社經理日人茂木、詰據供訴去年與被告梁德甫訂購棉花契約、後到期被告不照原訂契約履行、後查德泰恒號、另有股東梁崧甫、張燦庭等、現在慶成錢莊執業、要求加入被告地位、並將合同賬據呈案、請提前排訊等詞、中日官得供、判曰、原告代理律師、聲稱將德泰恒股東梁崧甫、張燦庭、加入本案被告地位、應即照准、但須於兩日內、具訴請、梁崧甫不到、應候連同梁德甫一併移傳、張燦庭旣在租界內開設錢莊營業、亦應飭傳到案、改期提早排審、

## 太和藥房應時藥品

本埠四馬路太和大藥房、發行六各六內服聖藥、及外搽藥膏、日來因天氣悶熱、每日門銷甚旺、而外埠批發尤夥、聞該藥房日夜加工趕製、尙有供不應需之勢、又製有夏令要藥多種、如臭各臭凡明丹十滴水各種果子露等、銷售均甚暢旺、又聞該藥房新到德國香水生髮油香浴香皂多種、價廉物美、加以夏令洗浴香皂其價尤廉、每塊祗售一角、

## 公共公廨訊案彙錄

昨日公共公廨民事早堂第四公堂、由俞襄讞與英副領事會訊、㊀鄭經伯延包仁律師、控王懋芹私用賬洋案、堂論候外、原告前交三百元之保單取消、㊀姚阿苗延聶思律師控姚阿土等侵佔基地案、堂論候函請會丈局測量地址繪圖見復再核、㊀韋吳氏控陳滙君欠借欵案、堂論陳滙君照原欠數目具結出外、改期十四天、雙方將木料估價再核、原告交七百兩之保取消、㊀甘張氏控甘文生離婚案、堂論原告不到註銷、㊀王懋芹控宋雲甫不還股本洋案、堂論改期訊理、　晚堂第四公堂、由張襄讞與日副領事清水氏會訊、㊀孫永泉延朱榭楨律師控王棠棠不付期票洋案、堂論着被告償還原告洋三百元並堂費、限二十四小時內交保、滙票附卷、㊀沈悅良控陳金田等欠借洋案、堂論被告臨訊不到、由原告呈出證據屬實、應判償還洋二百五十元、並利息堂費、㊀楊堉卿控陸阿東欠賬洋案、堂論被告臨訊不到、由原告呈出証據屬實、應判償還洋五十元另二角八分五厘、並堂費、

## 職教出版物之推廣

中華職業教育社以出版事業於宣傳與研究大有關係邇來對於此部分之進行極爲注意其各種叢書幷與商務印書館合作由該社擔任編輯而由商務擔任發行如職業教育叢刊已出職業教育研究職業知能測驗法職業指導等三種最近又編職業指導實驗一種正在印刷中尙擬編職業教育概論科學的工廠管理法職業陶冶等均已着手編纂又如職業修養叢書新近出版第一種爲世界十大成功人傳第二種爲青年與職業又如平民職業小叢書係用平民千字編成小說歌謠傳記等等小冊子俾供一般平民讀完千字課後諷誦之用約集周瘦鵑徐卓呆胡寄塵諸君分任撰述期於年內出足五十種此外單行本由該社自行隨時刊行新近出版者爲實施職業教育要覽對於職業教育之定義目的種類以及實施之機關之標準等等簡要說明係供各地同志研究之用每冊僅收回印刷費八分又該社常三度調查全國職業教育狀況以應各地要求彙成全國職業教育統計報告一種有圖有表執此一編可於我國職業教育近況了然於心目亦每本收回印刷費二角各處購閱者紛紛不絕至教育與職業雜誌如前辦理惟於內容益加改良頗爲讀者所稱許每本仍零售銀一角訂閱全年連郵費實銀一元(外埠加一角)并有專號本館以示優待云

## 時評

### 日人對美移民案之憤慨　(鶴)

當美國會通過移民法案之初　本埠日人聞之　即已不勝其憤慨　迨美總統批准消息傳來　旅滬日人憤激益甚　日美感情之惡劣　至此已無可諱言　雖日美戰爭之說　尙不至實現　而形勢之嚴重　已可概見

美國移民法案　果見實行　則日人今後之赴美者　將受莫大之打擊　固無怪日人之憤憤不平　吾獨不解日人對於美國之排日　旣竭力以反對之　而對於華工之赴日者　又排斥不遺餘力　是果何說耶　己所不欲　而轉以施諸我　所謂明於責人　昧於責己者　其斯之謂歟

雖然　日人之反對美移民案　吾人當亦具有同情　固萬無幸災樂禍之理　惟所望於日人者　以後對於赴日之華工　能設身處地一想　不爲過甚之擯拒耳　吾聞旅滬日人對於美國移民案之憤激　故不禁有感而書此

## 愛普廬活動影戲院

APOLLO THEATRE

北四川路五十二號　即海甯路北首

今晚開映　◀著名愛情新片▶　**舞女良緣**

時間　九時一刻

價目　一元五角　九角

## 共和影戲院

西門外方浜橋

星期四　趣劇二本　大產爭記（第十五集）大團圓四本　鐵血江山（第十七八集）大團圓四本

星期五六　趣劇四本　鐵血江山（第十七八集）大團圓四本

逐日開演日戲　日夜不同

價目　特別包廂每位半元　普通包廂每位大洋三角　月樓每位大洋二角　正廳每位一角　幼童減半收費

換片日期　皆星期四

## 新愛倫影戲院

美租界海甯路　今夜開演

兩部長片　毛立奇傑作　怪人　第三集四大本　大笑片一本

空前傑作　秘密黨拆白　第十一二集　四大本

今天日戲　武術偵探長片　印度大盜　第四五六集　大本　大滑稽四大本

價目　日戲頭等八十　夜戲廳洋一角廿

預告　本院於禮拜日起日夜開演天下第一滑稽大王羅克　共七大本　漢紅牆

中市　愛倫舊址

## 法國大戲院

在法界三洋涇橋　今夜開映

祇有二天了　臨別紀念　特聘美國女子　裸體跳舞

破天荒新傑作　愛的普盧開記礦　第五六集四大本

最新滑稽　四大本

今天日戲　祇有二天了　臨別紀念　特聘美國女子　裸體跳舞

武術偵探長片　九黨劍　第十五集大團圓

大趣片　四大本

南首原址歌舞台

## 新舞臺

新舞臺四月念七日日戲　十一女班合演

濟公活佛　四郎探母　惡虎村　嫦娥奔月　珠簾寨　鳳凰山　薛禮嘆月　獨木關

新舞臺四月念七夜戲（價目）特廳四角　頭等二角　二等一角　花廳六角　特廂四角

**岳飛**四本　**出世**　徽欽二帝

## 更新舞臺

更新舞臺四月念七夜戲（價目）

陳福壽　劉四立　佟喜　高慶　韓秋　張燕　楊寶　王芸　高芳　張燕庭　李吉瑞　劉四立　楊寶森　王芸芳　李吉瑞

洗沙計　大收關勝　雙奪頭彩　州城　瓊馬　貴妃醉酒　三惡虎村　武平貴　回國家　坡　田七郎

## 天蟾舞臺

天蟾舞臺四月念七夜戲

趙鴻慶　周五寶　明海山　彭春珊　宋玉珊　于振庭　劉玉琴

張銘　常春　劉恒　王小衡　斌　芬

小楊猴　孫瑤琴　孟鴻茂　陳嘉麟　劉松亭　陳月樓　陳永奎

頭本　漢光武復國走南陽

## 大舞台

大舞台四月念七夜戲

姜松亭　張榮奎　劉雨田　孫稚舟　殷坤華　孫春虎　李少堂　姚瑞亭　金俊卿　碧艷

毛韻珂　小達子　賈璧雲

趙如泉　張桂芬　韓玉卿　孫慶海　張春奎　李勝山　賈寶昇　趙東卿　趙竹楣　王佳

價目注意

第十一本狸貓換太子　第十二本狸貓換太子

## 申江亦舞臺

申江亦舞臺四月念七夜戲

李德山　張德俊　馬春樵　印德山　何國秋　張雅斌　張國鴻　劉秋斌　張蘭　

蓋叫天　馬春樵　吳鐵庵　蓋叫天　吳鐵庵　何雅秋

四收關勝　鸞禧　北湖智取州　黃金台　前本　全本南天門

## 共舞臺

法界共舞臺男女合演四月廿七夜戲

董俊峰　金少山　小琴仙　詹潤泉　王文祥　董俊峯　竹翠茹　呂美玉　張文艷　羅筱寶　趙松樵

曹寶義　陳彩霞　苗勝春　金少山　小蘭春　王榮森　小禿扁

草橋關　頭本失落黃金印

## 乾坤大劇場

乾坤大劇場導社新劇

夜價　日價

朱劍　趙靈　王笑　張佛　朱夢　羅生　林利　顧聲　張雙　李雲　夏笑　朱倩　陳如　倪心　陳無　徐為

念七夜戲　新淮演編　二本野鷄大王

## 笑舞臺

笑舞臺

陸嘯梧　譚志遠　林雍容　夏天人　鄭正秋　慎愁紅　張冶兒　王无能　馮毓秀

今夜准演　凌連生

## 新蘇公司蘇州新舞臺

新蘇公司蘇州新舞臺四月念七日

王春　李恒　李冠　筱五　劉　楊　胡　雲　劉　劉　趙　何　鳳　周

雷陣　皇宮　城縣　義圖　審刺客　二龍山　軍山　偷洋　牡丹　惠芳

新蘇公司蘇州新舞臺四月念六

全體合演二本　**呼延慶出世**

## 永安公司天韻樓

上海第一俱樂部

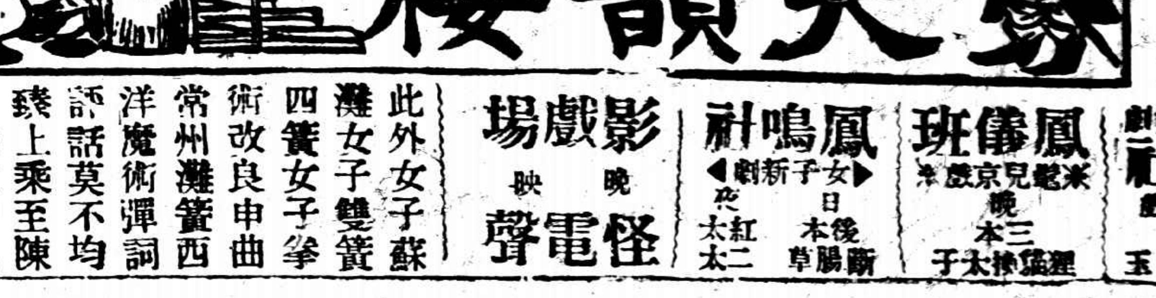


上海第一俱樂部

柳社（新劇）　鳳儀班　鳳鳴社　影戲場（晚映）怪電聲

此外女子蘇灘　女子雙簧　四簧女子拳　常州灘簧西　洋魔術彈詞　話話莫不均　臻上乘王陳　設雅緻空氣　充足無異桃　源佳境願諸　君盍興乎來

## 新世界

新世界

跑馬廳泥城橋　南北兩部地道交通　門票小洋二角　電梯小洋三角　西菜券大洋一元門票在內

招登廣告　本世界游客衆多　利收效之宏　告他處所能及　荷賜登請向本部接洽　廣告如非

南北游藝　北部自由廳

南部新聘等超文武名角　大京班　趙月樓（花蓮湖）　影戲無聲　飛艇

談天齡　十芳　羣會　汪金蘭　姑娘　邱家班　李進才　金鳳娥　陳鑫齋　邱聘卿　富玉芳

北部二樓　新自由　達社　葉如玉

北廚三樓　新蘭社　王筱新　施蘭亭

南部二樓三場　吾友團

南部樓下四場　文明　愛司團

北部第二劇場　髦兒梅　京倩　戲影　情海劫

南部三樓書場　說書　名家　彈唱

## 小世界

在上海新北門內

中國模範游藝場　**小世界**

（門票每位洋一角）

請看　**莫悟奇**

今晚莫悟奇君在三層樓文明戲場的臺上　把他的夫人　用了催眠術　裝在箱內　連人帶箱子　用鋸子攔腰一截　分為兩段　截了兩段　不希奇　還要返本還原　依舊畢活鮮跳一個人走出來　你道奇也不奇

一星期　公演期限　祗有五天　期滿之後　運往他埠

驚天動地的新游藝

▲我們的特點

▲這套魔術的公演代價　不是四元便是三元　若是僅化一角大洋可以看到　除了小世界　恐怕全世界沒有了

▲外國人做這套魔術　不能返本還原　我們可以解開了　再接起來

▲這一副器具　從美國定來　為中國人從來所未見

（其餘各場游藝概不更動）

（詳細鐘點請閱世界小報）

## 先施樂園

**先施樂園**

十大東書場　西書場　南書場　北書場　特式

生番女　飲冰室　天台幻境　照相館　梯雲橋　優美班　左錦山　百代公司　文武京戲　男女魔術　長片影戲

哈哈　沈桂英　孫竹明　徐秀平　左錦玉山　男女魔術　梨花大鼓　梨花拉戲　單弦申曲　改良新戲

霓裳女子新劇　團　孫是　娥（改良申曲）

范素貞　老東瓜　于桂芬　香花會　蔣婉貞　時新本灘　滑稽大鼓　京音大鼓　南北時曲　女子蘇灘

壽摩星詩處　別有桃源　游戲室　小廬山

遊券價目表　門券一角　月券二元　童僕減半

第二千四百九十二號

小言

## ◉我對於返老還童術之大憂

清波

施行返老還童術之彼得希米德博士來華後已有人試驗其術無痛楚而有神效於是人皆爲中國幸蓋不翅一起死回生之福星蒞臨也然而吾獨大憂－

今之軍閥吾人無力足以掃除惟有降心靜氣聽彼張牙舞爪擁兵屠毒所希冀者待其天年耳今返老還童之術果行則老朽之軍閥垂斃之軍閥一經施術壯健如少年則中國小百姓吃苦將無已時此大憂者一

腐敗齷齪之官僚與政客盤踞要津譸張爲幻吾人亦但有瞑目受之無術以摧毀之改造之滌蕩之所希冀者惟有盼其壽命上之天然淘汰耳今返老還童術果行則若輩何惜千金不一試於是腐敗人物齷齪人物將永遠把持政局挑撥是非將無已時中國之政治尙堪問耶此大憂者又一

以此兩因吾對於返老還童術之來華歡迎之餘而繼以危慄施術之仁慈博士乎對于受術者能將『軍閥』『官僚』『政客』除外則吾人之杞憂可減退矣

小專電

●張作霖五夫人籌設東北女子大學此間空氣對五夫人頗佳咸謂別省督軍夫人姨太太但知撚酸吃醋那有餘閒興學（3）（奇山）（瀋陽）

●薛總監調查結果各會館屬公無職業者七萬人擬與交部商免費遣送回籍辦法事爲失業者聞日來失業非失業者將聯名請求速發回籍免票數逾十萬人薛聞而大窘（3）（赤羽）（北京）

●鄭正秋昨在一品香席間報告自受返老還童術割斷青春腺後無痛苦頗見功效擬受術者頗衆（却酬）（恒）（本埠）

●返老還童術手術費須二千兩或謂術果有效以後世界皆爲資本家永遠盤踞勞働界擬要求施術醫生可否減費以期利益均霑醫生方在考慮中（3）（依依）（本埠）

●此間二女師於前日開運動會舉凡來賓都須答其所問十則方得進門中有一問題云「有子女各一衡若財力所限將送子入大學抑送女入大學」羣衆以迎合伊們心理起見都答以「宜送女入大學」云（3）（鄰鄰）（蘇州）

●北洋大學已定於七月中僅在天津招考聞馮熙運決遵成澤一色之羽黨以便擁戴校長並擬於相當時期內將該校取消國立俾以後教部益無置喙餘地（3）（竹賓）（天津）

●皖農會選舉副會長開有金錢運動情事每出席投票代表俱給某藥號三日紅條一紙某代表拒絕云謂「要你這個做什麼難道買藥吃不成」誠堪發噱（3）（省）（安慶）

小新聞

### ●劇場中少婦產兒

（華南）

▲聚觀者數百人

濟南城西鄉洛口鎮日昨逢會演戲臺下觀者紅男綠女並肩累跡不知其幾千百人有一二十餘歲之少婦忽於人叢中大呼腹痛臥倒於地未幾竟產一子當時環而觀者人山人海競傳爲新鮮趣聞有慈善老婦爲雇車送歸云（3）

### ●塾師打死學生

（華南）

▲價地二十五畝

海陽某鄉中有塾師陸某數日前因某生不守校規大發雷霆以左臂夾之脅下持木板痛擊其臀部該生已力竭聲嘶猶不肯止移時已無聲息始行釋手而該生早已一命嗚呼矣該生之父母聞之大怒即欲提起訴訟嗣經多人說和該塾師以地二十五畝作爲賠償始行了事云（3）

### ●儉德會崑曲團第二次試鑼

（耀）

▲三十一日

本埠界路儉德儲蓄會崑曲團定於三十一日（星期六）下午一時在該會舉行第二次試鑼來賓均得入席旁聽劇目有唐瑛承君之「議劍」「掃松」陸沛若君之「斬娥」「描……男」陳強夫君之「養子」趙伯英君可權兩君合唱之「喬醋」「折陽」陳漢壽君之「罵探」陸彬儒君之「賞荷」等十數齣聞屆時尙有該團顧問徐凌雲君暨海內名曲家莅會奏曲云

### ●假招租惹出眞口角

（調卿）

▲惡作劇

本埠卡德路景福里昨日不知何人用紅紙寫就招租招貼多紙於晚間分貼於各住戶門口次日遂有人進去看屋居戶責看屋者存意不良何故亂闖兩方均不明底蘊幾致口角後見門口集有召租招貼始知被人惡作劇乃一笑而散（3）

### ●中西女塾之英劇

（麗君）

▲演者彭施兩女士

本埠中西女塾素著藝術於上星期六晚八時有英語戲劇演述科彭學荃女士在該校禮堂表演成績極佳是日來賓不下二百餘人濟濟蹌蹌頗極一時之盛本月三十一號晚又將有同樣之表演表演者係駐美中國公使施肇基之姪孫女公子施惠珍女士並於同時領受該科畢業文憑云（3）

### ●看舊報發財

（冰）

▲暴富

紐約有一失業電氣工人名達徐而貧苦難以度日某日拾得舊報紙一束偶爾繙閱始悉渠姑母已於正月間在英國亡故所有遺產甚富應由達徐而承襲乃即日啟程赴英承襲遺產一貧苦工人一霎時已面團團作富家翁矣（3）

藝術界消息

▲英國婦女會戲曲部定三十號（星期五）下午四時半茶話至五時半舉行游藝其節目有唱歌一人獨演之戲劇鋼琴獨奏等凡馬會會員須帶入會証參與如非會員及來賓可購入座劵每劵五角云（元）

▲中國體育武德會定三十一號（星期六）下午假座丹桂第一台表演京劇入場劵已發出劇目均爲各會員拿手之作（3）（元）

影戲界消息

▲美國菲利佛特地方有一婦人年已五十歲近爲法庭拘訊其理由頗堪發噱緣該婦向爲是處木匠名卜老司威克之妻生子女十八人忽於本年二月又私嫁與著名銀行家馬丁氏爲室以所得於馬氏之款資助卜氏且日間仍至卜家行其婦道業爲馬氏察悉故控之官云（3）（嘉）

小繙譯

▲英國之馬向稱雄駿故購馬者多向之物色近日美政府特自該處以重値購得一頭以爲馬種計價美金三十六萬元云（3）（嘉）（譯美國雜誌）

▲法國遊歷家瑰密士對人言謂世界最殷富之處當推紐絲倫島爲最該處人口不足百萬然有存款者已及三分之一平均每人約有三千餘元之數云（3）（嘉）（譯法文報）

黃陂游日某秘書之戀人（君千代）


頂上國貨

鑽石牌香煙

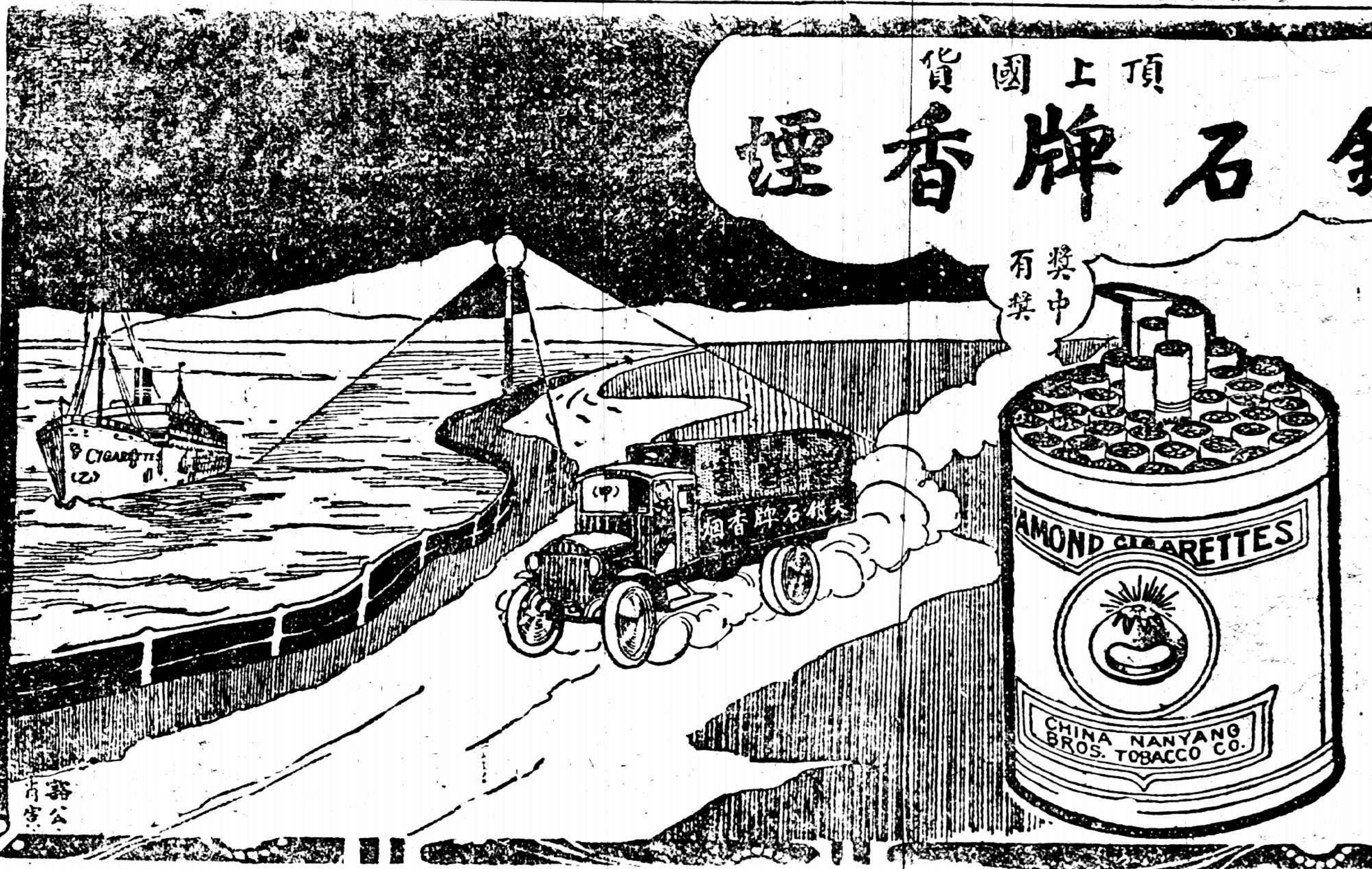


請君自擇

今有甲乙二烟。甲爲國貨。而乙則否。君將捨甲而用乙乎。抑將捨乙而用甲乎。是在諸君之自擇矣。

中國南洋兄弟烟草公司

沈寐叟書五尺大聯

句爲綺窗瑤笛從幽討白石清泉聞此言定價大洋六角已裱者外加裱工實洋六角寐叟書聯尙有鵠軍長幾三珠樹燕子啣來一桁簾又魚龍寂寞秋江冷碧水春風野外昏二對聯價同上海北天京津有正書局

恩特華手提機

諸君必需之品

價目　一百十二元五角

價目　一百十二元五角

此種輕便手提打字機其構造之精良色樣之美麗與大號機器無異諸君購以贈友誠項上之佳品也

總經理天祥洋行　甲2661

上海江西路四十四號

精神和物質

吾人所戴之眼鏡其最重要之部份厥維一雙鏡片然鏡片固必須合乎所缺之目光方能稱職蓋鏡片實爲眼鏡之精神原素而眼鏡有不配光之鏡片非徒無用且能助長危害猶人之患神經病也故精眼鏡最先注意有眼光學專家精細審查決不可任意爲之因與吾無價之目光有關係深刻的其次注意就屬戴鏡之架雖爲美觀起見必求華麗鏡架顧有有價値之鏡片而無相稱之鏡架亦當改其効用故鏡架必須於美觀堅實之外宜與吾人之衣著有相稱之表現庶不失美學上分配調和之原理鏡架蓋屬物質的固與精神的互相爲用考究戴鏡而精於審別者類能懂此三昧故常惠臨精益眼鏡公司因精益爲一般戴眼鏡者之惟一的眼鏡公司

中國精益眼鏡公司謹啟　各省大埠均有分公司　上海南京路勞合路口電話中八五三九

德國 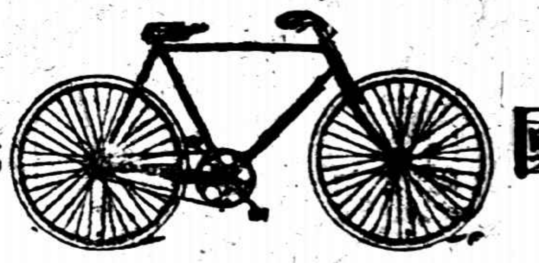

狄克西脚踏車

德國式　每具洋十六元
英國式　每具洋十六元

"狄克西"脚踏車，備有皮袋，(內裝應用機件)撳鈴，打氣筒，無不應有盡有，

"狄克西"脚踏車，裝造精良，堅固耐用，全世界久已著名、而且其鋼球軸枕，即在高低不平之路，亦可乘行無礙，尤爲難得，

陳列於四川路一百四十號請來觀看

上海禮和洋行